



สสอ.บุณทริก วาระประชุมประจำเดือน เดือน กุมภาพันธ์ ๒๕๖๗ หน้าที่ ๑  
ระเบียบรับรองรับรองวาระการประชุมประจำเดือนกุมภาพันธ์ ๒๕๖๗  
ณ ห้องประชุมบุณทริกา สำนักงานสาธารณสุขอำเภอบุณทริก

**วาระที่ 1 ประธานแจ้งในที่ประชุม**

- 1 การประชุม พชอ วันที่ 31 มกราคม 2567
- 2 การจัดกิจกรรมบริจาคโลหิต วันที่ 6 กพ 2567 ขอให้ทุกท่านประชาสัมพันธ์เชิญชวน
- 3 วันที่ 20 มีนาคม 2567 จะมีพิธีพระราชทานเพลิงศพ อติเตเจ้าอาวาสวัดสมพรรัตน์

**วาระที่ 2 และ 3 ติดตามและรับรองรายงานการประชุม**

(ตามเอกสารแนบ)

**วาระที่ 4 ระเบียบวาระประชุมจากกลุ่มงานต่าง ๆ**

**4.1 กลุ่มงานบริหาร**

- 1.แผนการตรวจสอบภายใน ปี 2567 จังหวัด / รพ.สต. รับตรวจสอบภายใน รพ.สต.ห้วยข่า / สสอ.
2. การดำเนินงานตามแผนพัฒนาส่วนขาด ตามแผนที่อนุมัติ และบริหารสัญญา ตามห้วงระยะเวลาที่กำหนด
3. การดำเนินการส่งรายชื่อเพื่อแต่งตั้งคำสั่ง ตรวจสอบข้อเท็จจริง ก่อนจำหน่ายพัสดุ หลังตรวจสอบพัสดุประจำปี ตามผังการดำเนินการตามระเบียบ
4. แจ้งบุคลากรที่ต้องประเมินการเลื่อนระดับ ให้ดำเนินการตามขั้นตอนกระบวนการ ตามเงื่อนไข และตามเงื่อนไข  
ประเมิน ระดับชำนาญงาน ก่องฟ้า / น้ำผึ้ง /ปรารณา/  
ประเมิน ระดับชำนาญการ ชาตรี / มะลิวัลย์ / สุวิชชา / เพ็ญพิสุทธิ์ / สุดารัตน์ /
5. การดำเนินการด้าน พัก

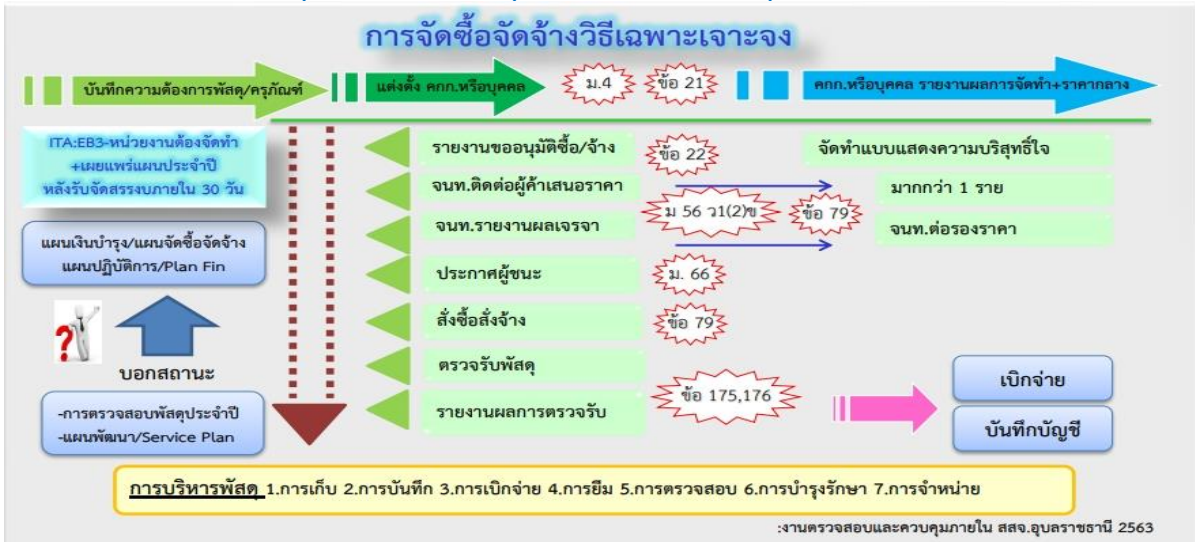

## รายงานขอซื้อหรือขอจ้าง

**ข้อ 22** ในการซื้อหรือจ้างแต่ละวิธี นอกจากการซื้อที่ดินหรือสิ่งปลูกสร้างตามข้อ 23 และข้อ 79 วรรคสอง ให้เจ้าหน้าที่จัดทำรายงานขอซื้อหรือขอจ้างเสนอหัวหน้าหน่วยงานของรัฐ เพื่อขอความเห็นชอบ โดยเสนอผ่านหัวหน้าเจ้าหน้าที่ ตามรายการดังต่อไปนี้

- (1) **เหตุผลและความจำเป็น**ที่ต้องซื้อหรือจ้าง
- (2) **ขอบเขตของงาน**หรือรายละเอียดคุณลักษณะเฉพาะของพัสดุหรือแบบรูปรายการงานก่อสร้างที่จะซื้อหรือจ้าง แล้วแต่กรณี
- (3) **ราคากลาง**ของพัสดุที่จะซื้อหรือจ้าง
- (4) **วงเงิน**ที่จะซื้อหรือจ้าง โดยให้ระบุวงเงินงบประมาณ ถ้าไม่มีวงเงินงบประมาณดังกล่าว ให้ระบุวงเงินที่ประมาณว่าจะซื้อหรือจ้างในครั้งนั้น
- (5) **กำหนดเวลา**ที่ต้องการใช้พัสดุนั้น หรือให้งานนั้นแล้วเสร็จ
- (6) **วิธีที่จะซื้อหรือจ้าง** และเหตุผลที่ต้องซื้อหรือจ้างโดยวิธีนั้น
- (7) **หลักเกณฑ์การพิจารณา**คัดเลือกข้อเสนอ
- (8) ข้อเสนออื่น ๆ เช่น การขออนุมัติ**แต่งตั้งคณะกรรมการ**ต่าง ๆ ที่จำเป็นในการซื้อหรือจ้าง การออกประกาศและเอกสารเชิญชวน และหนังสือเชิญชวน

## ราคากลาง

“**ราคากลาง**” หมายความว่า ราคาเพื่อใช้เป็นฐานสำหรับเปรียบเทียบราคา  
ที่ผู้ยื่นข้อเสนอได้ยื่นเสนอไว้ซึ่งสามารถจัดซื้อจัดจ้างได้จริงตามลำดับ ดังต่อไปนี้

- (1) ราคาที่ได้มาจากการ**คำนวณตามหลักเกณฑ์**ที่คณะกรรมการกำกับราคากลางกำหนด
- (2) ราคาที่ได้มาจากร**านข้อมูลราคาอ้างอิง**ของพัสดุที่กรมบัญชีกลางจัดทำ
- (3) **ราคามาตรฐานที่สำนักงบประมาณ**หรือหน่วยงานกลางอื่นกำหนด
- (4) ราคาที่ได้มาจากการ**สืบราคาจากท้องตลาด**
- (5) ราคาที่เคยซื้อหรือจ้างครั้ง**หลังสุด**ภายในระยะเวลาสองปีงบประมาณ \*สง.ให้ความสนใจ\*
- (6) วิธีอื่นใดตาม**หลักเกณฑ์** วิธีการ หรือ**แนวทางปฏิบัติ**ของหน่วยงานของรัฐนั้นๆ \*ส.ป.ยังไม่เคยกำหนด\*

มี 1 ใช้ 1 ก่อน (ไม่มี 1)  
มี 2,3 ใช้ 2,3 (ไม่มี 1-3)  
ใช้ 4,5,6  
(คำนึงถึงประโยชน์ของรัฐ)

ในกรณีที่**มีราคาตาม (1) ให้ใช้ราคาตาม (1) ก่อน** ในกรณีที่**ไม่มีราคาตาม (1) แต่มีราคาตาม (2) หรือ (3) ให้ใช้ราคาตาม (2) หรือ (3) ก่อน** โดยจะใช้ราคาใดตาม (2) หรือ (3) ให้คำนึงถึงประโยชน์ของหน่วยงานของรัฐเป็นสำคัญ ในกรณีที่**ไม่มีราคาตาม (1) (2) และ (3) ให้ใช้ราคาตาม (4) (5) หรือ (6) โดยจะใช้ราคาใดตาม (4) (5) หรือ (6) ให้คำนึงถึงประโยชน์ของหน่วยงานของรัฐเป็นสำคัญ**

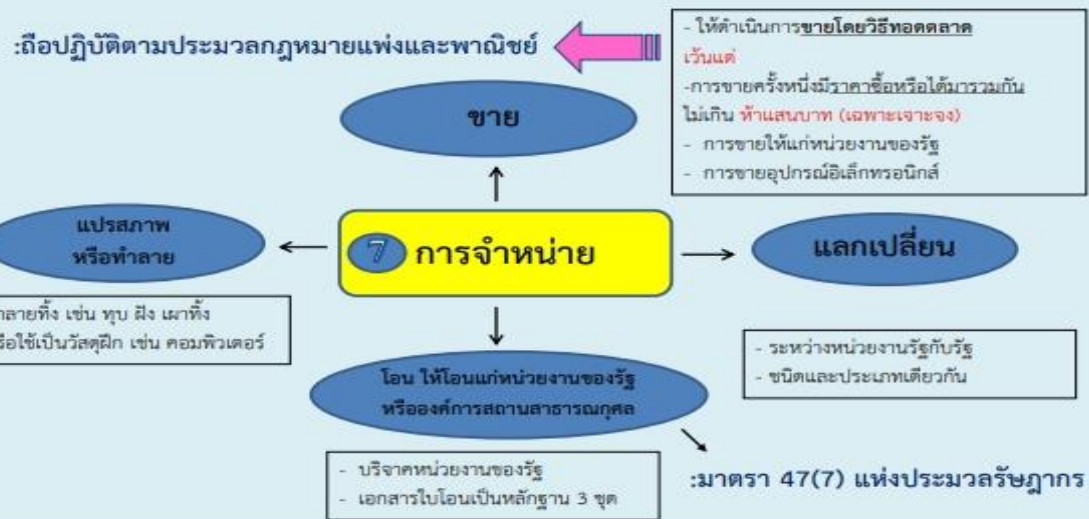

6. รรราชการ การต่อภาษี ( ยกเว้นค่าธรรมเนียม ) การใช้รถ การเก็บ การบำรุงรักษา

7. ความปลอดภัย สถานที่ราชการ

#### 4.2 กลุ่มงานยุทธศาสตร์ งานประกัน

##### 1. แจ้างแผนนิเทศงานครั้งที่ 1 ปี 2567

ลำดับ	รพ.สต.	วันที่/เดือน/ปี	เวลา	หมายเหตุ
1	หนองเรือ	7 กุมภาพันธ์ 2567	08.30 - 12.00 น.	
2	ขอนแก่น	7 กุมภาพันธ์ 2567	13.00 - 16.00 น.	
3	โนนสว่าง	8 กุมภาพันธ์ 2567	08.30 - 12.00 น.	
4	โนนค้อ	8 กุมภาพันธ์ 2567	13.00 - 16.00 น.	
5	คอแลน	15 กุมภาพันธ์ 2567	08.30 - 12.00 น.	
6	โนนสำราญ	15 กุมภาพันธ์ 2567	13.00 - 16.00 น.	
7	สมพรรัตน์	21 กุมภาพันธ์ 2567	08.30 - 12.00 น.	
8	สร้างม่วง	21 กุมภาพันธ์ 2567	13.00 - 16.00 น.	
9	หนองแสง	22 กุมภาพันธ์ 2567	08.30 - 12.00 น.	
10	บ้านบก	22 กุมภาพันธ์ 2567	13.00 - 16.00 น.	
11	หนองเม็ก	28 กุมภาพันธ์ 2567	08.30 - 12.00 น.	
12	ห้วยข่า	28 กุมภาพันธ์ 2567	13.00 - 16.00 น.	
13	โนนบก	4 มีนาคม 2567	08.30 - 12.00 น.	
14	หนองสะโน	4 มีนาคม 2567	13.00 - 16.00 น.	
15	นาโพธิ์	6 มีนาคม 2567	08.30 - 12.00 น.	
16	บ้านแมต	6 มีนาคม 2567	13.00 - 16.00 น.	

2. ขอให้ส่งเอกสารประกอบโครงการ สมาร์ท อสม. ภายใน 9 กุมภาพันธ์ 2567 แบบฟอร์มส่งให้อีกครั้ง ทางไลน์กลุ่ม สสอ. 1.แบบลงทะเบียน 2.ใบสำคัญร่าเงิน รูป9 3.สำเนาบัตรประจำตัวประชาชนผู้ประกอบอาหาร 4.ภาพกิจกรรม

3. ขอให้กรอกข้อมูล เครื่องวัดความดันโลหิตแบบปรอท

<https://docs.google.com/spreadsheets/d/1xqQWKKqCqHh3JOgS5fs9R1okAfKKPvoOLDYHZtsWlLf4/edit?usp=sharing>

4.3 กลุ่มงานควบคุมโรคไม่ติดต่อ การแพทย์สุขภาพจิตและยาเสพติด

1. งานควบคุมโรคไม่ติดต่อ

1.1 ขอเชิญ จนท. ผู้รับผิดชอบงาน NCD รพ.สต.ละ 1 ท่าน ร่วมประชุมการดูแลผู้ป่วยเบาหวานระยะสงบ ณ ห้องประชุมรวงผึ้ง รพร.เดชอุดม วันที่ 19 กุมภาพันธ์ 2567

1.2 ติดตามการดำเนินงาน ประชาชนอายุ 35 ปี ขึ้นไปได้รับการตรวจคัดกรองเบาหวาน

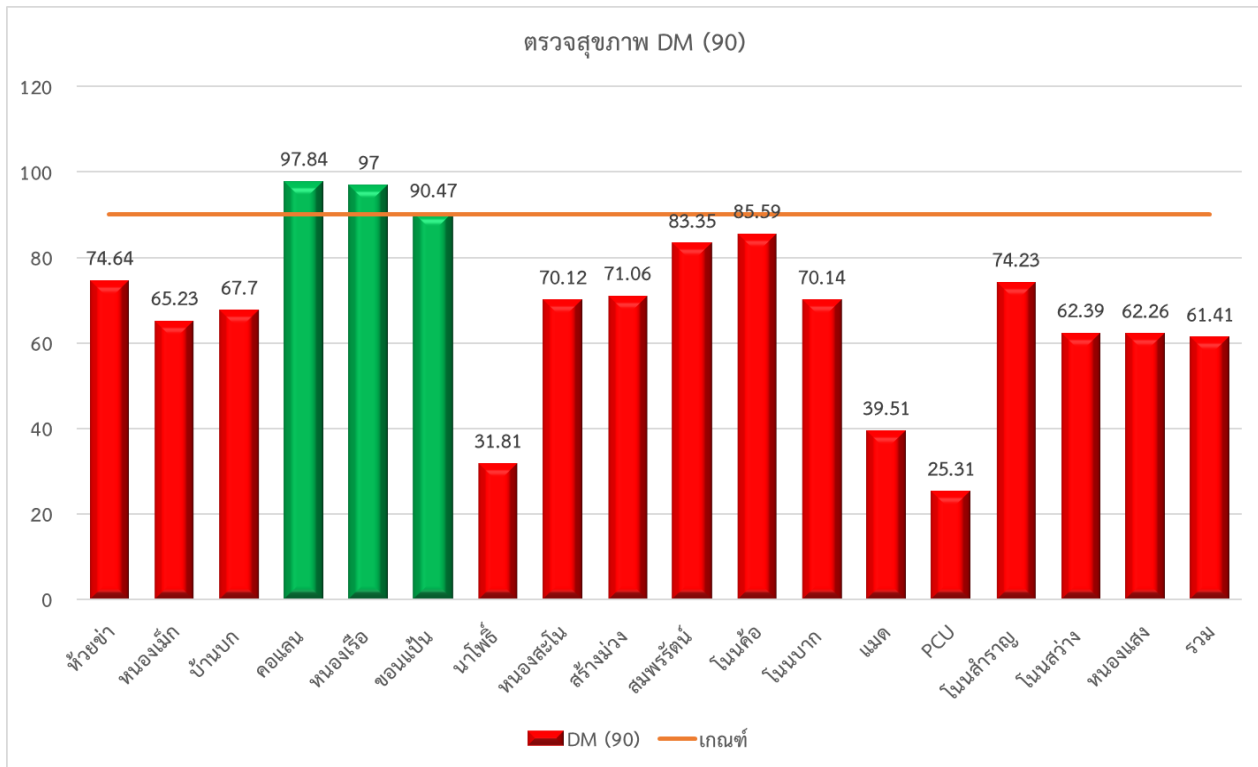

1.3 ติดตามการดำเนินงาน ประชาชนอายุ 35 ปี ขึ้นไปได้รับการตรวจคัดกรองความดันโลหิตสูง

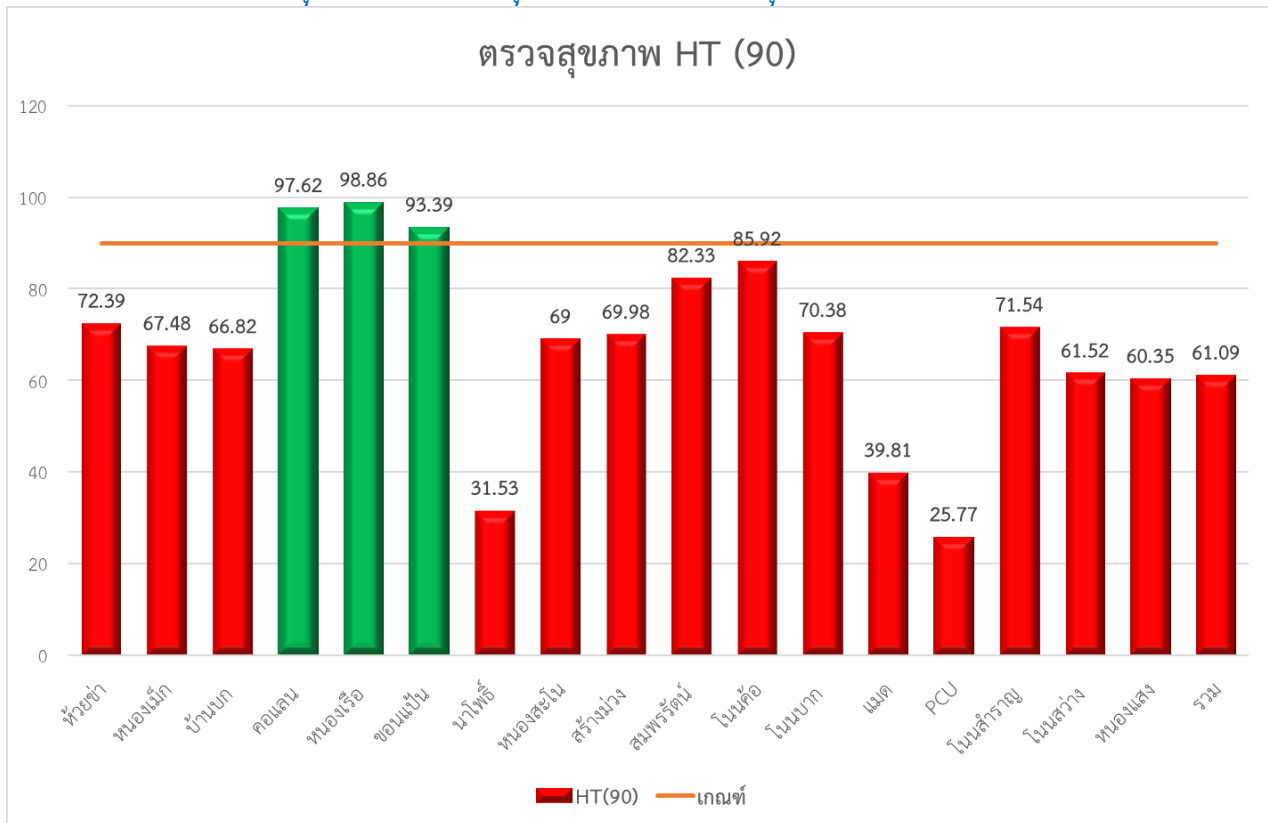

1.4 ติดตามการดำเนินงาน การติดตามกลุ่มสงสัยป่วยเบาหวาน (จับผลงานรหัสแลบ LABFU.LABTEST = 0531002)

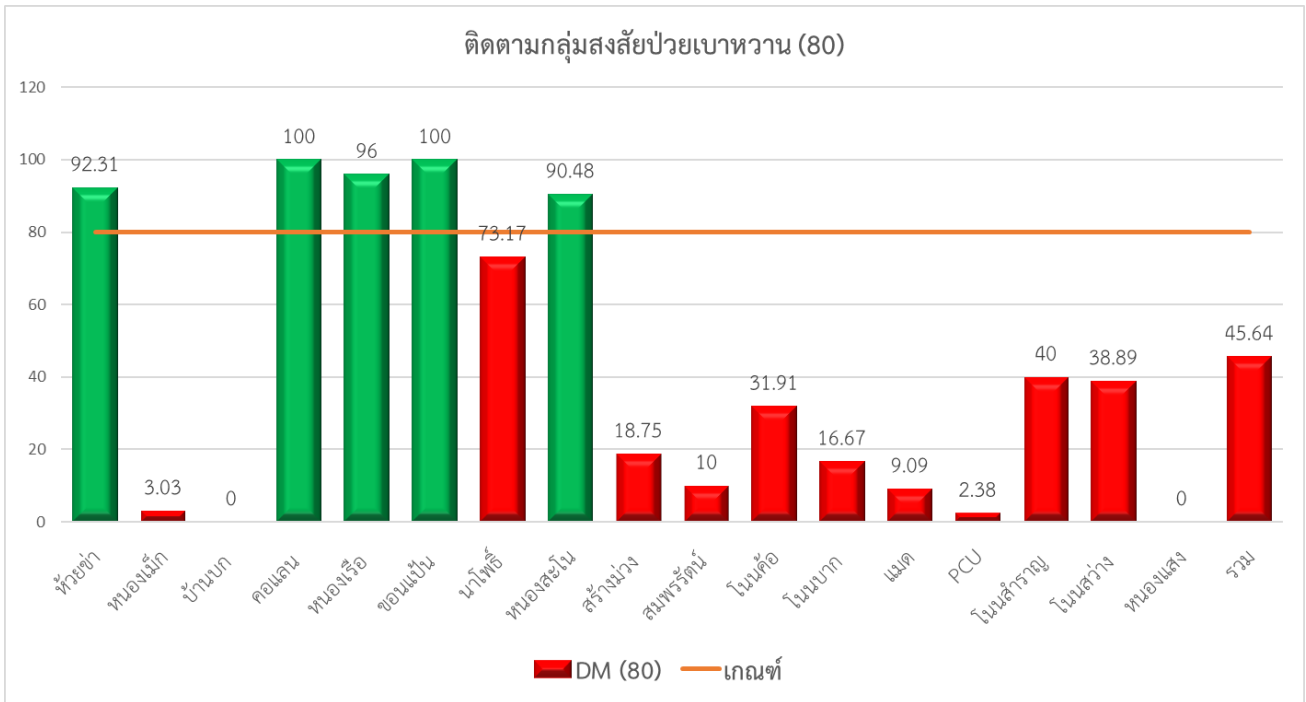

1.5 ติดตามการดำเนินงาน การติดตามกลุ่มสงสัยป่วยโรคความดันโลหิตสูง

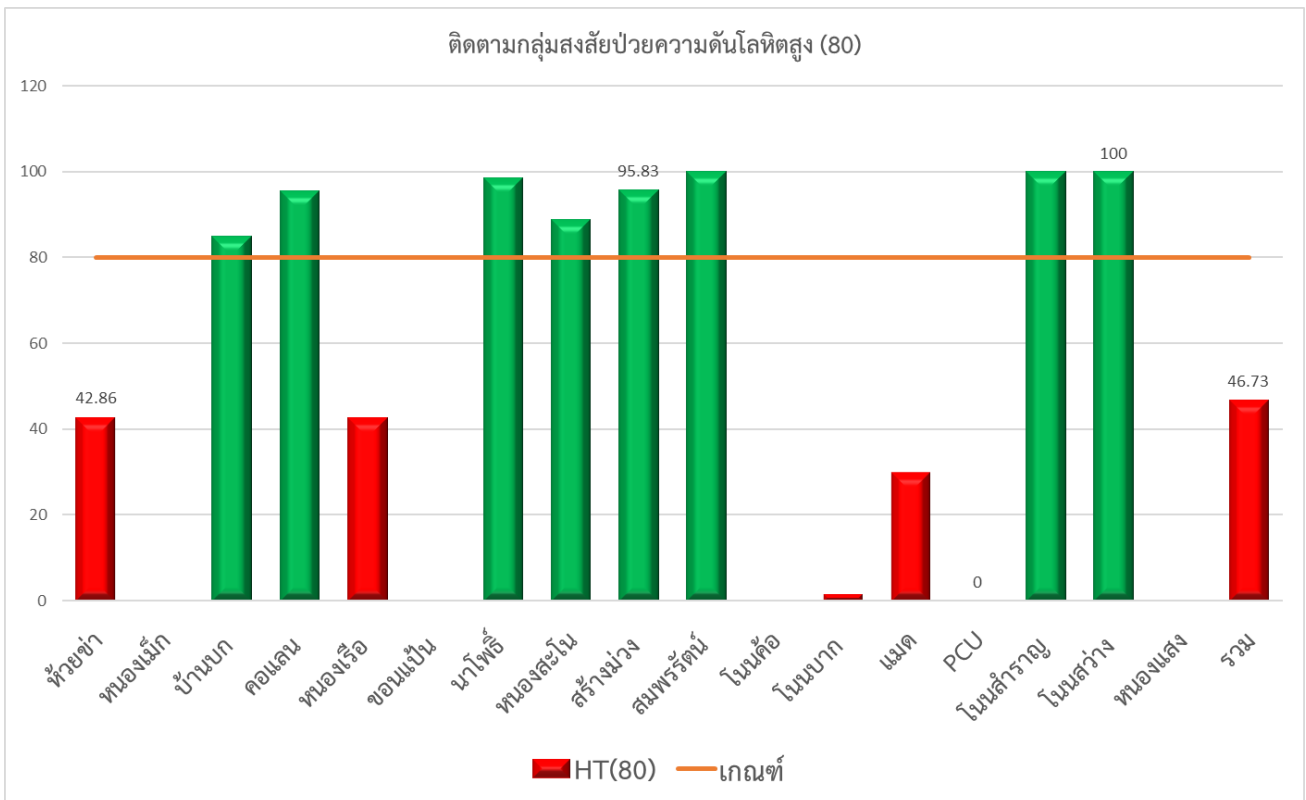

1.6 ติดตามตัวชี้วัด ร้อยละผู้ป่วยเบาหวานได้รับการตรวจ HbA1c

สสอ.บุนนาค วาระประชุมประจำเดือน เดือน กุมภาพันธ์ ๒๕๖๗ หน้าที่ ๘

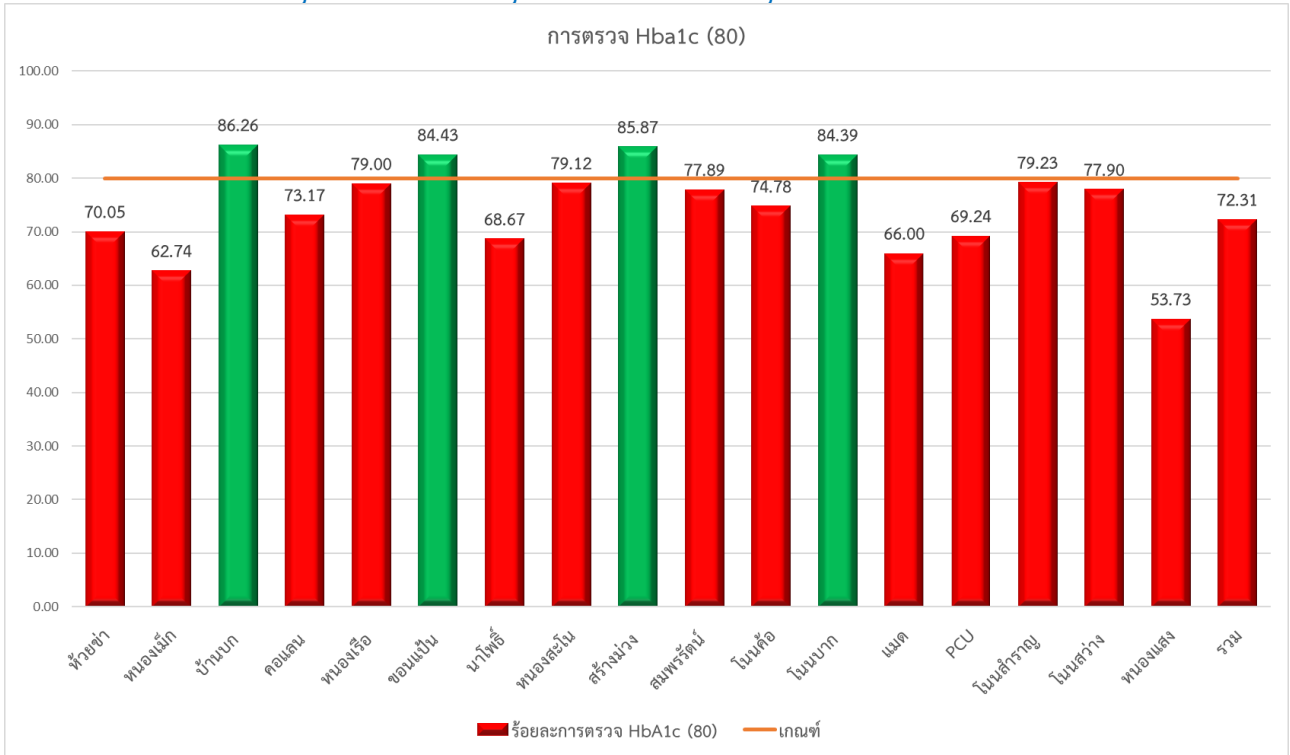

1.7 ติดตามตัวชี้วัด ร้อยละผู้ป่วยเบาหวานและ/หรือความดันโลหิตสูงที่ได้รับการตรวจคัดกรองไตเรื้อรัง

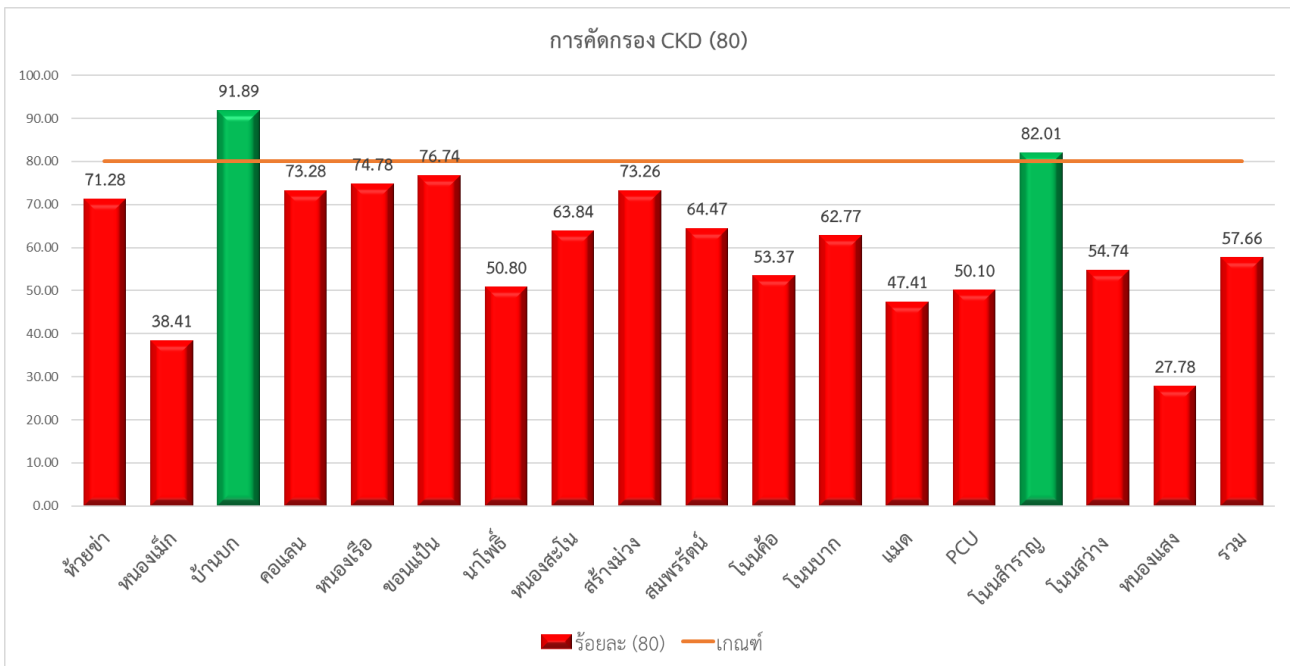

งานสุขภาพจิตและยาเสพติด และ มะเร็ง

กำกับติดตามรายงานผลการดำเนินงานตามตัวชี้วัด ปีงบประมาณ 2567

R 9 การดำเนินงานกระตุ้นเด็กพัฒนาการล่าช้า ด้วยเครื่องมือมาตรฐาน (TEDA4I) ได้รับการกระตุ้นมากกว่าร้อยละ

ละ 75

สถานบริการ	ผลการส่งเด็กกระตุ้น TEDA4I	ได้รับการกระตุ้น	ร้อยละ
ห้วยขา	2	0	0
คอแลน	2	2	100
นาโพธิ์	2	2	100
หนองสะโน	0	0	#DIV/0!
โนนค้อ	2	2	100
สร้างม่วง	3	3	100
หนองเรือ	3	3	100
แมต	2	2	100
โนนสว่าง	1	0	0
บก	0	0	#DIV/0!
หนองเม็ก	0	0	#DIV/0!
หนองแสง	1	1	100
ขอนแก่น	0	0	#DIV/0!
สมพรรัตน์	0	0	#DIV/0!
โนนบก	1	1	100
โนนสำราญ	0	0	#DIV/0!
PCU โพนงาม	0	0	#DIV/0!
รวม	19	16	84

ผลงานใน HDC ณ วันที่ 5 กุมภาพันธ์ 67 รพ.สต.ที่ไม่มีการส่งเด็กเข้าสู่ระบบ ฝากความแม่นยำของการใช้เครื่องมือ

R 39 การดำเนินงานควบคุมเครื่องดื่มแอลกอฮอล์และผลิตภัณฑ์ยาสูบ คัดกรองผลิตภัณฑ์ยาสูบ มากกว่าร้อยละ

65

สสอ.บุณฑริก วาระประชุมประจำเดือน เดือน กุมภาพันธ์ ๒๕๖๗ หน้าที่ ๑๐

R 39 ร้อยละผลการดำเนินงานคัดกรองบุตรและเครื่องต้มแอลกอฮอล์ ร้อยละ 65

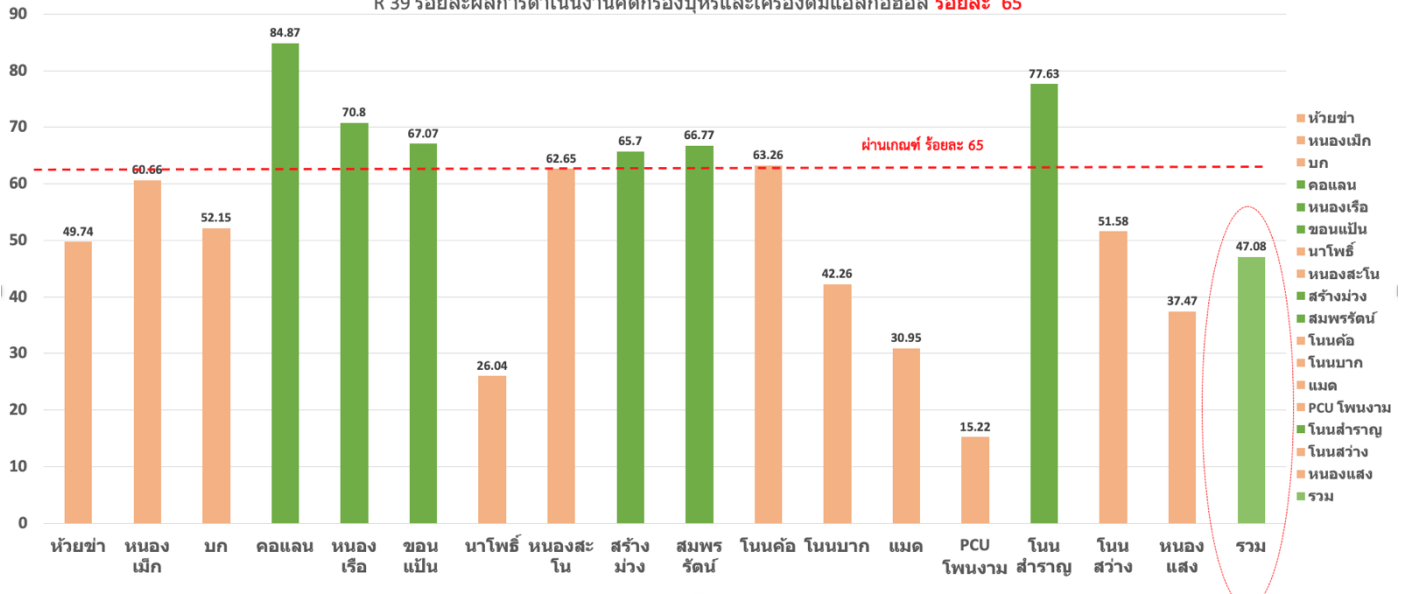

ผลงานใน HDC ณ วันที่ 5 กุมภาพันธ์ 67 ติดตามการดำเนินงาน รพ.สต.ที่ผลการดำเนินงานยังน้อยอยู่ กำกับติดตามผลการบันทึกข้อมูล

งานมะเร็ง

R 31 ระดับความสำเร็จการตรวจคัดกรองมะเร็งปากมดลูกในสตรีอายุ 30-60 ปี ภายใน 5 ปี(63-67) ร้อยละ 70

ผลงานการดำเนินงาน (ตุลาคม 66 - 5 กุมภาพันธ์ 67) รายละเอียดดังตาราง

เป้าหมายการดำเนินงานคัดกรองมะเร็งปากมดลูกในประชากรหญิงไทย 30-60 ปี บริบูรณ์ทุกสิทธิ์						
อำเภอ บุณฑริก ปีงบประมาณ 2567 เป้าหมาย ร้อยละ:						
หน่วยบริการ	เป้าหมาย ปี 67	ผลงานธันวาคม 66	ข้อมูลในระบบ HPV	ผลงานรวม 5 ปี	ร้อยละผลงาน	คงเหลือปี 67
หน่วยชำ	981	51	95	195	13.92	786
คอแลน	366	69	73	195	37.36	171
นาโพธิ์	1232	99	0	156	8.87	1076
หนองสะโน	841	67	58	202	16.82	639
โนนค้อ	378	89	101	279	51.76	99
สร้างม่วง	418	28	99	178	29.92	240
หนองเรือ	383	73	51	158	28.94	225
แมด	938	51	7	157	11.73	781
โนนสว่าง	354	79	44	187	37.10	167
บก	483	117	43	205	29.80	278
หนองเม็ก	740	80	43	148	14.03	592
หนองแสง	847	87	48	230	19.02	617
ขอนแก่น	329	119	110	229	48.72	100
สมพรรัตน์	270	127	60	212	55.06	58
โนนมาก	273	52	44	149	38.40	124
โนนสำราญ	153	75	54	153	70.18	0
PCU โพนงาม	917	79	24	156	11.92	761
<b>รวม</b>	<b>9887</b>	<b>1346</b>	<b>954</b>	<b>3189</b>	<b>22.57</b>	<b>6698</b>

ผลงานในโปรแกรม HPV screening ณ วันที่ 5 มกราคม 2567

สสอ.บุนนทริก วาระประชุมประจำเดือน เดือน กุมภาพันธ์ ๒๕๖๗ หน้าที่ ๑๑

สำหรับการดำเนินงานตรวจ HPV ในเดือน กุมภาพันธ์ 67 จะตรวจชุด HPV ที่เบิกมาจาก รพ.เดช ให้หมด  
จำนวน 1000 ชุด และ เดือนมีนาคม 67 เป็นต้นไปจะส่งหน่วยอ่านผล รพ.บุนนทริก  
และการบันทึกข้อมูลการตรวจ เพื่อการ Claim ค่าตรวจ จะยกเลิกการบันทึกในเว็บ HPV Screening และใช้ เว็บ  
KTB แทน เริ่มใช้หลังวันที่ 12 กุมภาพันธ์ 67 เป็นต้นไป  
แผนตรวจ มะเร็งปากมดลูกประจำเดือนกุมภาพันธ์ 2567 แต่ละหน่วยบริการ

MONDAY	TUESDAY	WEDNESDAY	THURSDAY	FRIDAY	SATURDAY	SUNDAY
29	30	31	งด	งด	03	04
05	06	07	08	09	10	11
12 สร้างม่วง 100	13	14 หนองแสง 100 โนนสว่าง 50	15 บก 80 นาโพธิ์ 80	16 หนองสะโน 80 นาโพธิ์ 80	17	18
19 ห้วยข่า 100	20	21 คอแลน 80 โนนค้อ 50	22 หนองเม็ก 40 PCU 50	23 แมด 50 โนนบก 50 สร้างม่วง 100	24	25
หยุด	27	28 แมด 50	29 หนองเรือ 100	01	02	03
04	05	06	07	08	09	10

R36 ร้อยละการคัดกรองมะเร็งลำไส้ใหญ่และไส้ตรง (Fit Test) ผลงานร้อยละ 55

ประชากรกลุ่มเป้าหมาย อายุ 50 – 70 ปีบริบูรณ์ ในรอบปี 2567ที่ไม่เคยตรวจในระยะ 2 ปี ที่ผ่านมา

สสอ.บุณขริก วาระประชุมประจำเดือน เดือน กุมภาพันธ์ ๒๕๖๗ หน้าที่ ๑๒

ผลการคัดกรองมะเร็งลำไส้ใหญ่และลำไส้ตรง ข้อมูลใน HDC ข้อมูล ณวันที่ 5กุมภาพันธ์ 67

สถานบริการ (รพ.สต.)	เป้า 50 -70 ปี	เป้า 67	การคัดกรองด้วยการตรวจ Fit Test			
			คัดกรอง (คน) -B-	ร้อยละ	ผลบวก	ร้อยละ
รพ.สต.ห้วยข้า	1626	883	238	14.64	15	6.36
รพ.สต.คอแลน	739	387	300	40.60	90	35.66
รพ.สต.นาโพธิ์	1988	980	66	3.32	0	0
รพ.สต.หนองสะโน	1481	798	303	20.46	43	44
รพ.สต.โนนค้อ	526	270	164	31.18	8	10.53
รพ.สต.หนองเรือ	774	414	148	19.12	23	15.75
รพ.สต.สร้างม่วง	865	465	419	48.44	69	15.08
รพ.สต.แมด	1747	983	174	9.96	48	0
รพ.สต.โนนสว่าง	677	365	143	21.12	45	24.24
รพ.สต.บก	719	365	237	32.96	47	15.94
รพ.สต.หนองเม็ก	1126	600	350	31.08	51	13.14
รพ.สต.หนองแสง	1541	812	99	6.42	30	0
รพ.สต.ขอนแก่น	640	352	182	28.44	73	31.32
รพ.สต.สมพรรัตน์	590	312	293	49.66	5	5.49
รพ.สต.โนนบาก	663	312	129	19.46	44	44.9
รพ.สต.โนนสำราญ	400	220	116	29.00	37	32.76
PCU โพนงาม	1926	1012	166	8.62	0	0
รวมทั้งหมด	18028	9530	3,527	19.56	628	17.81

ผลงานใน HDC ณ วันที่ 7 มกราคม 2567 (ผลงานจากการรายงาน One page จังหวัดนับผลงานใน HDC เท่านั้น

ผลคัดกรองมะเร็งลำไส้ใหญ่และลำไส้ตรง (Fit Test) Positive ได้รับการส่งกล้อง ร้อยละ 55

รายงานการส่งต่อ colonocgopy ข้อมูลใน HDC ข้อมูล ณ วันที่ 5 กุมภาพันธ์ 67							
สถานบริการ (รพ.สต.)	การคัดกรอง ผลบวก	มีโรคประจำตัว		ไม่มีโรคประจำตัว		รวมยินยอมส่งกล้อง	ร้อยละ
		ยินยอม	ไม่ยินยอม	ยินยอม	ไม่ยินยอม		
รพ.สต.ห้วยข่า	15					0	0.00
รพ.สต.คอแลน	90	27	16	21	26	48	53.33
รพ.สต.นาโพธิ์	0					0	#DIV/0!
รพ.สต.หนองสะโน	43	18	4	14	7	32	74.42
รพ.สต.โนนค้อ	8					0	0.00
รพ.สต.หนองเรือ	23	9	ส่งเพิ่ม	ส่งเพิ่ม	ส่งเพิ่ม	9	39.13
รพ.สต.สร้างม่วง	69	19	6	30	14	49	71.01
รพ.สต.แมต	48	8	11	10	19	18	37.50
รพ.สต.โนนสว่าง	45	14	8	17	6	31	68.89
รพ.สต.บก	47	12	1	ส่งเพิ่ม	ส่งเพิ่ม	12	25.53
รพ.สต.หนองเม็ก	51	13	ส่งเพิ่ม	ส่งเพิ่ม	ส่งเพิ่ม	13	25.49
รพ.สต.หนองแสง	30	6	3	14	7	20	66.67
รพ.สต.ขอนแก่น	73	13	12	3	45	16	21.92
รพ.สต.สมพรรัตน์	5	1	ส่งเพิ่ม	ส่งเพิ่ม	ส่งเพิ่ม	1	20.00
รพ.สต.โนนบก	44	5	16	10	17	15	34.09
รพ.สต.โนนสำราญ	37	11	3	11	12	22	59.46
PCU โพนงาม	0					0	#DIV/0!
รวมทั้งหมด	628	156	80	130	153	286	45.54

แผนการส่งต่อ Colonoscopy ที่ รพช.สมเด็จพระยุพราชเดชอุดม ประจำเดือน กุมภาพันธ์ 2567

สสอ.บุญชริก วาระประชุมประจำเดือน เดือน กุมภาพันธ์ ๒๕๖๗ หน้าที่ ๑๔

แผนการส่งผู้ที่มีผล Fit test (มะเร็งลำไส้ใหญ่และไส้ตรง)			
ส่ง Colonoscopy ประจำเดือน กุมภาพันธ์ 2567			
ณ โรงพยาบาลสมเด็จพระยุพราชเดชอุดม เป้าหมาย ร้อยละ 55 ของผู้ที่มีผล Positive			
วันที่	รพ.สต.	จำนวนเป้าหมาย	นัดมาตรวจ Lab รับใบส่งตัว
8-ก.พ.-67	ขอนแก่น	13	7 ก.พ.67
	หนองเม็ก	12	7 ก.พ.67
9-ก.พ.-67	คอแลน	10	8-ก.พ.-67
	สร้างม่วง	9	8-ก.พ.-67
	หนองแสง	6	8-ก.พ.-67
12-ก.พ.-67	หนองสนโน	9	9-ก.พ.-67
	แมด	8	9-ก.พ.-67
	โนนสว่าง	8	9-ก.พ.-67
13-ก.พ.-67	บก	12	12-ก.พ.-67
	โนนสำราญ	11	12-ก.พ.-67
	สมพรรัตน์	1	12-ก.พ.-67
	หนองเม็ก	1	12-ก.พ.-67
หมายเหตุ เดชรับวันละ 25 case และต้องมีผลตรวจ Lab ครบทุกราย			

R 30 ร้อยละคัดกรองมะเร็งตับและท่อน้ำดี ผลงานได้รับการอัลตราซาวด์ ร้อยละ 100

สสอ.บุณขทริก วาระประชุมประจำเดือน เดือน กุมภาพันธ์ ๒๕๖๗ หน้าที่ ๑๕

เป้าหมายอัตราชาวคัมะเร็งตับและท่อน้ำดีปีงบประมาณ 2667							
เครือข่ายงานควบคุมโรคไม่ติดต่อเรื้อรัง / มะเร็งครบวงจร							
หน่วยบริการ	เวลา	เป้าหมายปี	จำนวนเป้าหมาย U/S	วันนัด U/S	ส่งเอกสารซักประวัติ ให้คลินิก	ผลงาน	ร้อยละผลงาน
แมด	13.00-15.00น.	40	20	1-ก.พ.	31 ม.ค. 67	18	45
นาโพธิ์	13.00-15.00น.	40	20	2-ก.พ.	31 ม.ค. 67	15	37.5
โนนบก	13.00-15.00น.	25	25	5-ก.พ.	1-ก.พ.-67	รอดำเนินการ	
หนองเรือ	13.00-15.00น.	25	25	6-ก.พ.	1-ก.พ.-67	รอดำเนินการ	
ขอนแก่น	13.00-15.00น.	25	25	7-ก.พ.	1-ก.พ.-67	รอดำเนินการ	
โนนค้อ	13.00-15.00น.	20	20	8-ก.พ.	1-ก.พ.-67	รอดำเนินการ	
โนนสว่าง	13.00-15.00น.	20	20	9-ก.พ.	1-ก.พ.-67	รอดำเนินการ	
คอแลน	13.00-15.00น.	25	25	12-ก.พ.	8-ก.พ.-67	รอดำเนินการ	
โนนสำราญ	13.00-15.00น.	25	25	13-ก.พ.	8-ก.พ.-67	รอดำเนินการ	
สร้างม่วง	13.00-15.00น.	20	20	14-ก.พ.	8-ก.พ.-67	รอดำเนินการ	
หนองแสง	13.00-15.00น.	40	20	15-ก.พ.	8-ก.พ.-67	รอดำเนินการ	
บก	13.00-15.00น.	20	20	16-ก.พ.	8-ก.พ.-67	รอดำเนินการ	
หนองเม็ก	13.00-15.00น.	35	20	19-ก.พ.	15-ก.พ.-67	รอดำเนินการ	
ห้วยขา	13.00-15.00น.	40	20	20-ก.พ.	15-ก.พ.-67	รอดำเนินการ	
สมพรรัตน์	13.00-15.00น.	20	20	21-ก.พ.	15-ก.พ.-67	รอดำเนินการ	
PCU โพนงาม	13.00-15.00น.	40	20	22-ก.พ.	15-ก.พ.-67	รอดำเนินการ	
หนองสะโน	13.00-15.00น.	40	20	23-ก.พ.	15-ก.พ.-67	รอดำเนินการ	
นาโพธิ์	13.00-15.00น.	-	20	26-ก.พ.	22-ก.พ.-67	รอดำเนินการ	
แมด	13.00-15.00น.	-	20	27-ก.พ.	22-ก.พ.-67	รอดำเนินการ	
หนองเม็ก	13.00-15.00น.	-	15	29-ก.พ.	22-ก.พ.-67	รอดำเนินการ	
หนองแสง	13.00-15.00น.	-	20	1-มี.ค.	22-ก.พ.-67	รอดำเนินการ	
ห้วยขา	13.00-15.00น.	-	20	4-มี.ค.	29 ก.พ.67	รอดำเนินการ	
PCU โพนงาม	13.00-15.00น.	-	20	5-มี.ค.	29 ก.พ.67	รอดำเนินการ	
หนองสะโน	13.00-15.00น.	-	20	6-มี.ค.	29 ก.พ.67	รอดำเนินการ	
รวม		500	500				

### 4.3 กลุ่มงานพัฒนาคุณภาพและรูปแบบบริการ

#### 1. แจ้งตัวชี้วัด Ranging

- R 23 ระดับความสำเร็จของหน่วยบริการปฐมภูมิและเครือข่ายบริการปฐมภูมิตามเกณฑ์คุณภาพมาตรฐานบริการปฐมภูมิ (ระดับ 5)

#### เกณฑ์การประเมินผล Ranking ปี 2567:

รอบที่ 1 (1 ตุลาคม 2566 – 28 กุมภาพันธ์ 2567)

รอบที่ 2 (1 เมษายน 2567 – 15 สิงหาคม 2567)

ขั้นตอน	เกณฑ์ประเมิน
ขั้นที่ 1	1.รับทราบนโยบายการดำเนินงานและมีถ่ายถอดนโยบายแก่หน่วยบริการปฐมภูมิและเครือข่ายหน่วยบริการปฐมภูมิ และโรงพยาบาลส่งเสริมสุขภาพตำบลเป้าหมายการพัฒนาตนเองตามคู่มือคุณภาพมาตรฐานบริการสุขภาพปฐมภูมิ ปี 2566 2. ประชุมชี้แจงแนวทางการดำเนินงานและกำหนดพื้นที่เป้าหมายในระดับอำเภอ 3. คำสั่งแต่งตั้งทีมขับเคลื่อนพัฒนาางานและทีมพี่เลี้ยงระดับอำเภอ
ขั้นที่ 2	1. หน่วยบริการปฐมภูมิและเครือข่ายหน่วยบริการปฐมภูมิ และโรงพยาบาลส่งเสริมสุขภาพตำบลเป้าหมายดำเนินการพัฒนาตนเองตามเกณฑ์ 2. มีการประเมินตนเอง (Self-Assessment) ครบทุกแห่ง และกรอกข้อมูลในระบบเทคโนโลยีสารสนเทศหน่วยบริการปฐมภูมิ (GIS-Health)
ขั้นที่ 4	1. สำนักงานสาธารณสุขอำเภอตรวจสอบและแก้ไข, 2. สำนักงานสาธารณสุขจังหวัดตรวจสอบและแก้ไข
ขั้นที่ 5	1. ทีมประเมินระดับจังหวัดออกประเมินหน่วยบริการปฐมภูมิและเครือข่ายหน่วยบริการปฐมภูมิ และโรงพยาบาลส่งเสริมสุขภาพตำบลเป้าหมาย 2. ดำเนินการครบถ้วนและหน่วยบริการปฐมภูมิและเครือข่ายหน่วยบริการปฐมภูมิ และโรงพยาบาลส่งเสริมสุขภาพตำบลเป้าหมาย ผ่านเกณฑ์ ร้อยละ 85 (ของแต่ละอำเภอ)

#### การประเมินผล

ขั้นที่	ขั้นที่ 1	ขั้นที่ 2	ขั้นที่ 3	ขั้นที่ 4	ขั้นที่ 5
1 คะแนน	✓				
2 คะแนน	✓	✓			
3 คะแนน	✓	✓	✓		
4 คะแนน	✓	✓	✓	✓	
5 คะแนน	✓	✓	✓	✓	✓

กำหนดการกิจกรรมเยี่ยมเสริมพลัง ติดตามการดำเนินงานตามมาตรฐานบริการสุขภาพปฐมภูมิ พ.ศ.2566  
โครงการพัฒนาคุณภาพการให้บริการหน่วยบริการปฐมภูมิเครือข่ายบริการสุขภาพอำเภอบุญชริก จังหวัดอุบลราชธานี ปีงบประมาณ 2567

วัน เดือน ปี	รพ.สต.	กำหนดการ/กิจกรรม	หมายเหตุ	
<b>รอบที่ 1 ติดตามเยี่ยมเสริมพลัง</b>				
14-มี.ค.-67	ห้วยข่า , หนองเม็ก	นำเสนอการดำเนินงานตามมาตรฐานบริการปฐมภูมิ พ.ศ.2566	1. คณะกรรมการทีมที่เสี่ยงระดับอำเภอออกติดตามเยี่ยม/ประเมินวันละ 2 แห่ง (เช้า 08.30 น. - 12.00 น. และ บ่าย 13.00 น. - 16.30 น. ) และรับประทานอาหารที่ รพ.สต.ที่ประเมินภาคเช้า 2. กำหนดการและวัน เวลา อาจเปลี่ยนแปลงตามความเหมาะสม	
15-มี.ค.-67	คอแลน , หนองเรือ	ในภาพรวม พร้อมตรวจเยี่ยมสถานที่/จุดให้บริการ		
27-มี.ค.-67	นาโพธิ์ , โนนสำราญ	นำเสนอการดำเนินงานแต่ละองค์ประกอบ (รวม 8 องค์ประกอบ)		
28-มี.ค.-67	หนองสะโน , สมพรรัตน์	คณะกรรมการทีมที่เสี่ยงให้คำแนะนำ ข้อเสนอแนะ /สรุป/ปิดการประชุม		
10-เม.ย.-67	โนนค้อ , โนนสว่าง			
11-เม.ย.-67	บ้านบก , สร้างม่วง			
24-เม.ย.-67	บ้านแมต , โนนบก			
25-เม.ย.-67	ซอนแป้น , หนองแสง			
<b>รอบที่ 2 ติดตามประเมินผล</b>				
10-ก.ค.-67	หนองเม็ก , ห้วยข่า	คณะกรรมการระดับอำเภอตรวจประเมินเอกสาร ตรวจเยี่ยมจุดให้บริการและบริเวณรอบนอก รพ.สต.		
11-ก.ค.-67	หนองเรือ , คอแลน	นำเสนอผลการดำเนินงานตามมาตรฐานมาตรฐานบริการปฐมภูมิ พ.ศ.2566		
17-ก.ค.-67	โนนสำราญ , นาโพธิ์	คณะกรรมการให้คำแนะนำ ข้อเสนอแนะ /สรุป/ปิดการประชุม		
18-ก.ค.-67	สมพรรัตน์ , หนองสะโน			
24-ก.ค.-67	โนนหนองสว่าง , โนนค้อ			
25-ก.ค.-67	สร้างม่วง , บ้านบก			
7-ส.ค.-67	โนนบก , บ้านแมต			
8-ส.ค.-67	หนองแสง , ซอนแป้น			

R 62 ระดับความสำเร็จในการพัฒนางานวิจัย / R2R /นวัตกรรม (ระดับ 5)

**เกณฑ์การประเมิน Ranking ปี 2567**

**รอบที่ 1** ใช้ข้อมูล ณ วันที่ 1 ตุลาคม 2566 – 28 กุมภาพันธ์ 2567

**รอบที่ 2** ใช้ข้อมูล ณ วันที่ 1 เมษายน 2567 – 15 สิงหาคม 2567

เกณฑ์ประเมิน
<p><b>ความสำเร็จระดับ 1</b></p> <ul style="list-style-type: none"> <li>- มีการวางแผนนวัตกรรม/วิจัย/R2R ด้านสุขภาพ</li> <li>- มีคำสั่งแต่งตั้งคณะกรรมการขับเคลื่อนองค์ความรู้ เทคโนโลยีและนวัตกรรมสุขภาพ</li> <li>- มีการคัดเลือกการนำไปใช้ประโยชน์ของงานวิจัย (อย่างน้อย 1 เรื่อง)</li> <li>- มีแผนปฏิบัติการประจำปี</li> <li>- มีแผนงบประมาณในการทำนวัตกรรม/วิจัย/R2R ด้านสุขภาพ</li> </ul>
<p><b>ความสำเร็จระดับ 2</b></p> <ul style="list-style-type: none"> <li>- มีการดำเนินการตามแผนปฏิบัติการโครงการ/กิจกรรม</li> </ul>
<p><b>ความสำเร็จระดับ 3</b></p> <ul style="list-style-type: none"> <li>- จัดเวทีแลกเปลี่ยนเรียนรู้นวัตกรรม/วิจัย/R2R ด้านสุขภาพ</li> <li>- มีรูปภาพกิจกรรมการจัดเวทีแลกเปลี่ยนเรียนรู้ประกอบ</li> </ul>
<p><b>ความสำเร็จระดับ 4</b></p> <ul style="list-style-type: none"> <li>- มีการควบคุมกำกับ ติดตามงาน</li> <li>- มีรายงานความก้าวหน้าการจัดทำนวัตกรรม/การวิจัย/R2R ด้านสุขภาพ</li> <li>- มีเอกสารติดตามผลการดำเนินงาน</li> <li>- มีสรุปประเมินผลแต่ละกิจกรรม</li> </ul>
<p><b>ความสำเร็จระดับ 5</b></p> <ul style="list-style-type: none"> <li>- มีการรายงานผลการนำไปใช้ประโยชน์ของงานวิจัย (อย่างน้อย 1 เรื่อง)</li> <li>- มีรายงานผลงานวิจัย/R2R/นวัตกรรมด้านสุขภาพ ประจำปี อย่างน้อยอำเภอละ 5 เรื่อง</li> <li>- มีนักวิจัยหน้าใหม่ของหน่วยบริการ (มีผลงานวิจัยครั้งแรกใน ปี 2567)</li> <li>- มีการเผยแพร่องค์ความรู้</li> <li>- มีการประเมินผลและสรุปผลการดำเนินงานการคิดค้นนวัตกรรม/วิจัย/R2R ด้านสุขภาพ</li> <li>- เผยแพร่ผลงานในวารสารวิชาการระดับจังหวัดขึ้นไป อย่างน้อยอำเภอละ 5 เรื่อง</li> </ul>

โครงการโครงการพัฒนางานประจำ สู่งานวิจัย (R2R) เครือข่ายบริการ สุขภาพอำเภอบุนนทริก จังหวัด อุบลราชธานี ปีงบประมาณ 2567	วัน เดือน ปี	กิจกรรมประชุม เชิงปฏิบัติการ / หัวข้อ
กิจกรรมที่ 1 อบรมพัฒนาศักยภาพ ด้านการเขียนผลงานวิชาการ	ครั้งที่ 1 วันที่ 22 เมษายน 2567	<ul style="list-style-type: none"> <li>- การเพิ่มประสิทธิภาพงานประจำด้วยงานวิจัย</li> <li>- การเขียนข้อเสนอโครงการวิจัย</li> <li>- เทคนิคการสร้างโจทย์วิจัยจากงานประจำตามภารกิจหลัก</li> <li>- จรรยาบรรณการวิจัย</li> <li>- การทบทวนวรรณกรรมและกรอบแนวคิด</li> <li>- ระเบียบวิธีวิจัย</li> </ul>
	ครั้งที่ 2 วันที่ 23 เมษายน 2567	<ul style="list-style-type: none"> <li>- รูปแบบการวิจัยเชิงปริมาณและการวิจัยเชิงคุณภาพ</li> <li>- การกำหนดขนาดตัวอย่าง</li> <li>- การวิเคราะห์ข้อมูล</li> <li>- การสร้างเครื่องมือ การวัด การตรวจสอบคุณภาพเครื่องมือ</li> </ul>
	ครั้งที่ 3 วันที่ 20 พฤษภาคม 2567	- บรรยายและฝึกปฏิบัติ “การนำผลงานวิจัย R2R ไปใช้ประโยชน์หรือเผยแพร่ผลงาน”
	ครั้งที่ 4 วันที่ 21	- บรรยายและฝึกปฏิบัติ “การนำผลงานวิจัย R2R ไป

	พฤษภาคม 2567	ใช้ประโยชน์หรือเผยแพร่ผลงาน”
กิจกรรมที่ 2 กิจกรรมเวทีวิชาการ แลกเปลี่ยนเรียนรู้งานประจำสั งานวิจัย	วันที่ 24 มิถุนายน 2567	นำเสนอผลงานวิจัย วิพากษ์/ให้ข้อเสนอแนะ

2. ขอความร่วมมือทุกหน่วยบริการ ดำเนินการปรับปรุงฐานข้อมูลระบบข้อมูลทรัพยากรสุขภาพหน่วยบริการปฐมภูมิ  
ประจำปีงบประมาณ 2567 (User name = สถานบริการ 9 หลัก , Password = รหัสสถานบริการ 5 หลัก)  
เช่น ห้วยข่า 000364400 , 03644 ให้แล้วเสร็จภายใน 29 กุมภาพันธ์ 2567)

- ข้อมูลทั่วไป
- ข้อมูลพื้นฐาน
- ข้อมูลบุคลากร
- ครุภัณฑ์สิ่งก่อสร้าง
- บริการในสถานบริการ
- บริการนอกสถานบริการ
- สถานการเงินการคลัง



**ระบบข้อมูลทรัพยากรสุขภาพ**  
**หน่วยบริการปฐมภูมิ**

รายงานทรัพยากรสุขภาพ    เข้าสู่ระบบบันทึกข้อมูล



3. ขอ ความ  
ข้าราชการ  
พนักงาน  
กระทรวง และ



ร่วมมือ

ลูกจ้าง

ยุทธศาสตร์

**สสอ.บุญชริก วาระประชุมประจำเดือน เดือน กุมภาพันธ์ ๒๕๖๗ หน้าที่ ๒๑**

ชั่วคราว ทุกหน่วยบริการ ดำเนินการตอบแบบประเมินแบบวัดการรับรู้ของผู้มีส่วนได้ส่วนเสียภายใน (IIT) โดยตรง และ ขอ ความ ร่วม มือ ทุก หน่วย บริการ ปร ะ ชา สัม พันธ์ ให้ผู้มารับบริการตอบแบบประเมินแบบวัดการรับรู้ของผู้มีส่วนได้เสียภายนอก (EIT) หน่วยบริการละไม่น้อยกว่า 50 คน ให้แล้วเสร็จภายในวันที่ 31 มีนาคม 2567

**งานบริหารทรัพยากรบุคคล**

1. สรุปการรับสมัครสมาชิกโครงการ "สร้างนักรวมใจหน้าใหม่ ใส่ใจสุขภาพทางการเงิน" สำนักงานสาธารณสุข อำเภอบุณชริก ปี 2567



#### 4.4 กลุ่มงานส่งเสริมสุขภาพ

##### R 1 การป้องกันการตายมารดาไทยของหน่วยบริการ

R1.1) ระดับความสำเร็จของหญิงตั้งครรภ์ที่ได้รับการฝากครรภ์คุณภาพ ความสำเร็จระดับ5 (ไม่น้อยกว่าร้อยละ55)

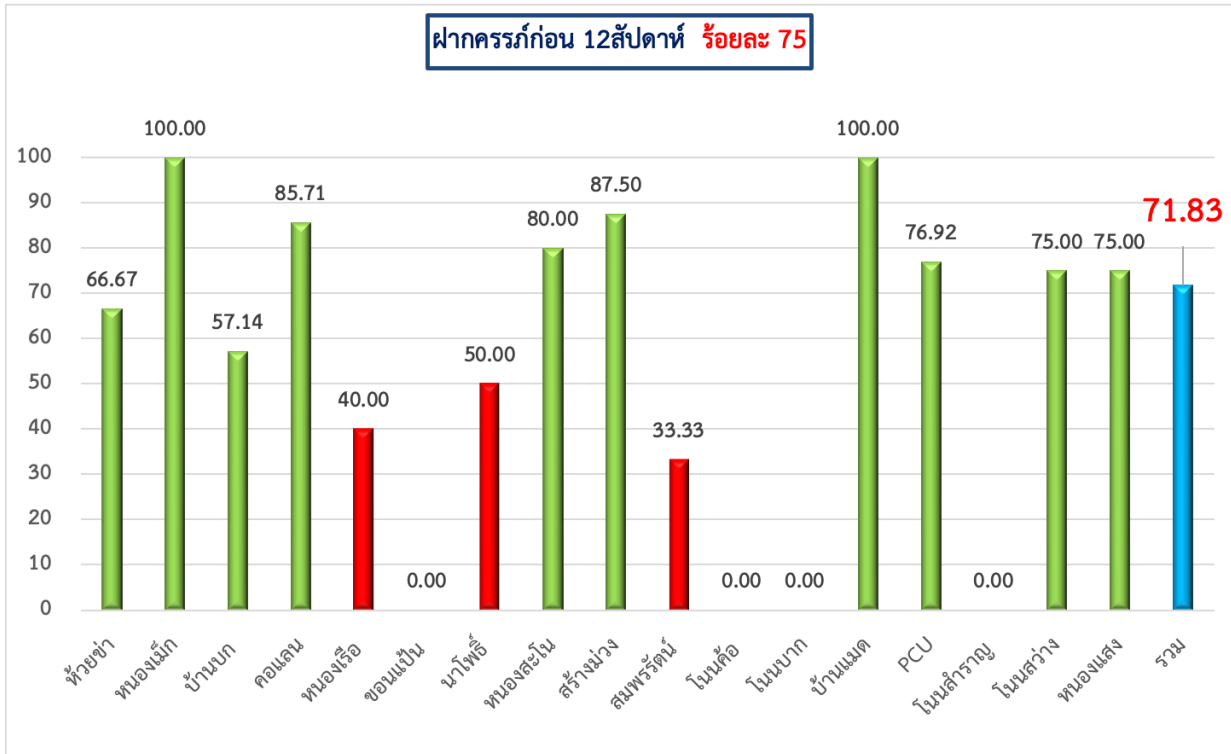

ที่มา : HDC สสจ.อุบลฯ(งานอนามัยแม่และเด็ก ข้อ 1.1)ประมวลผลงาน 4 กุมภาพันธ์ 2567

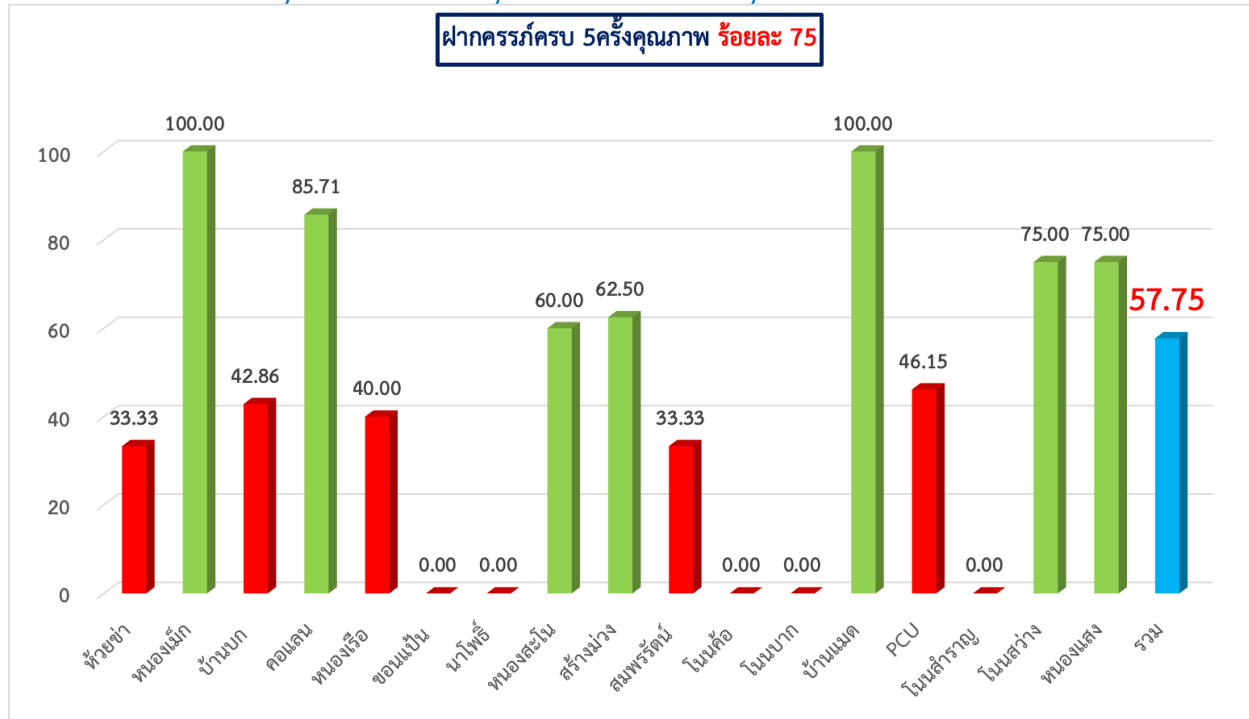

ที่มา : HDC สสจ.อุบลฯ(งานอนามัยแม่และเด็ก ข้อ 1.2)ประมวลผลงาน 4 กุมภาพันธ์ 2567

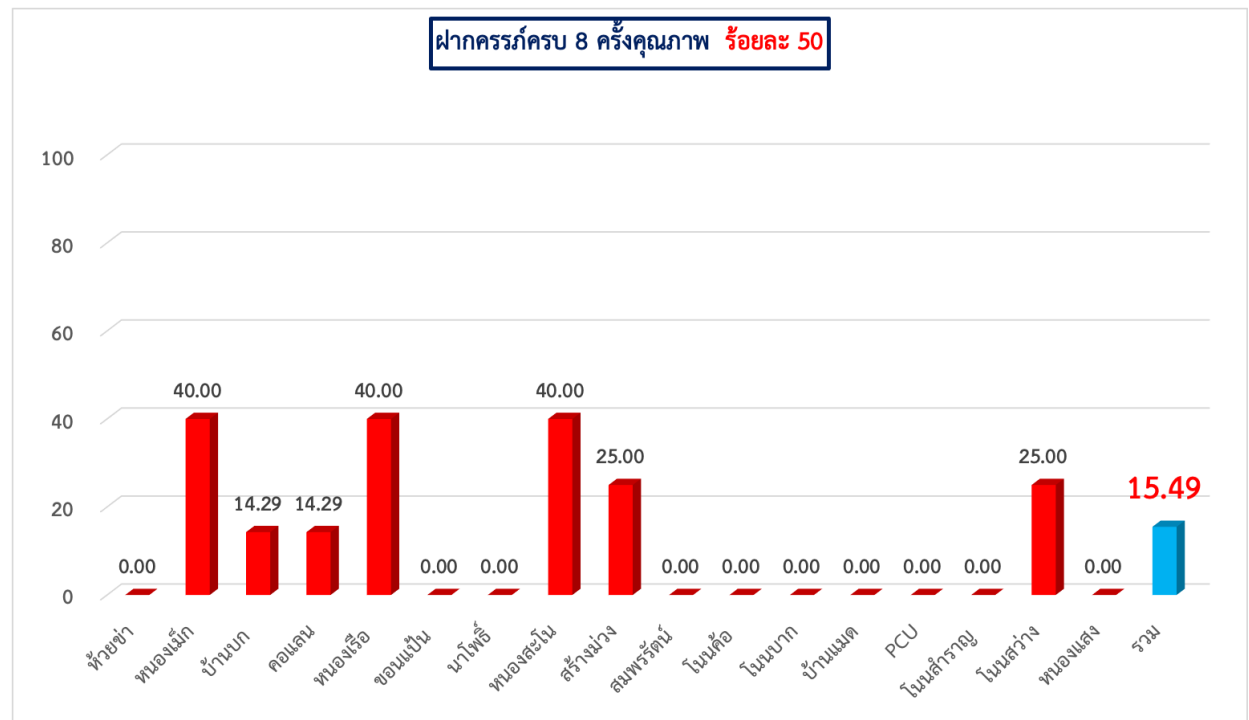

ที่มา : HDC สสจ.อุบลฯ(งานอนามัยแม่และเด็ก ข้อ 1.7)ประมวลผลงาน 4 กุมภาพันธ์ 2567

R 2 เด็กไทยมีการเจริญเติบโตและพัฒนาการสมวัย

R2.1) ร้อยละเด็กปฐมวัยได้รับการเฝ้าระวังภาวะโภชนาการ ชั่งน้ำหนัก/วัดความยาวส่วนสูง มากกว่าหรือเท่ากับร้อยละ90

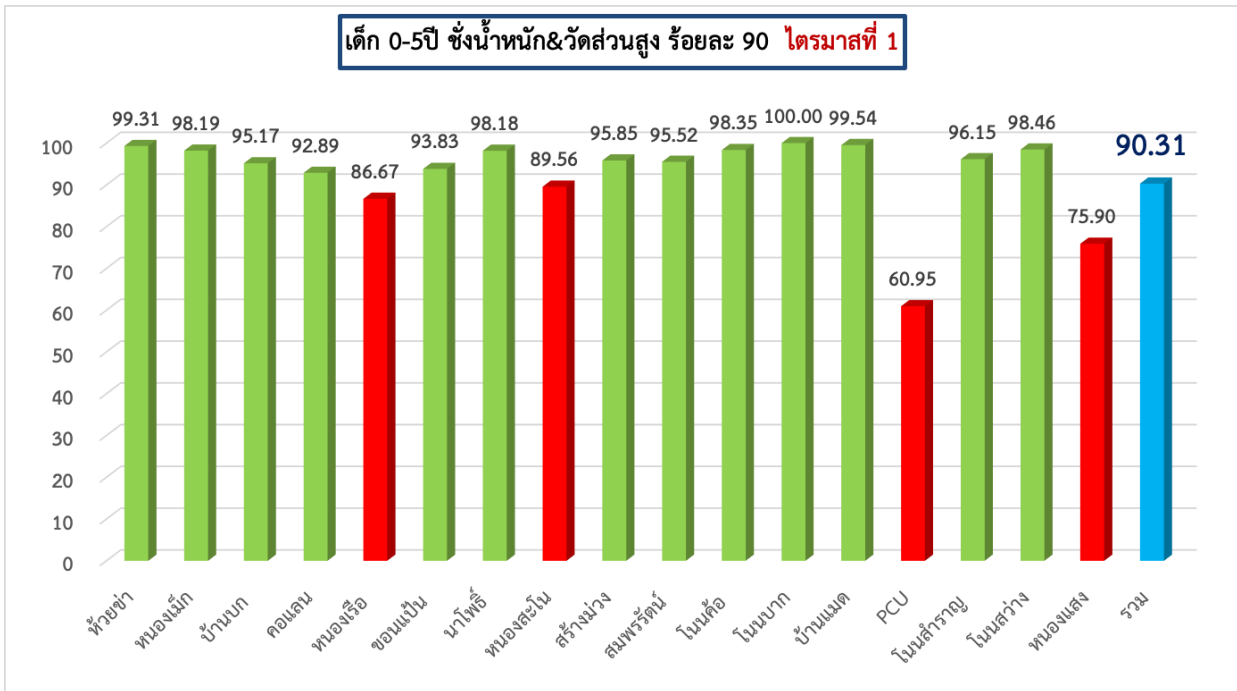

ที่มา : HDC สสจ.อุบลฯ(งานโภชนาการ ข้อ 4.1)ประมวลผลงาน 4 กุมภาพันธ์ 2567

R2.2) ร้อยละเด็ก 0-5ปี สูงดีสมส่วน มากกว่าหรือเท่ากับร้อยละ66

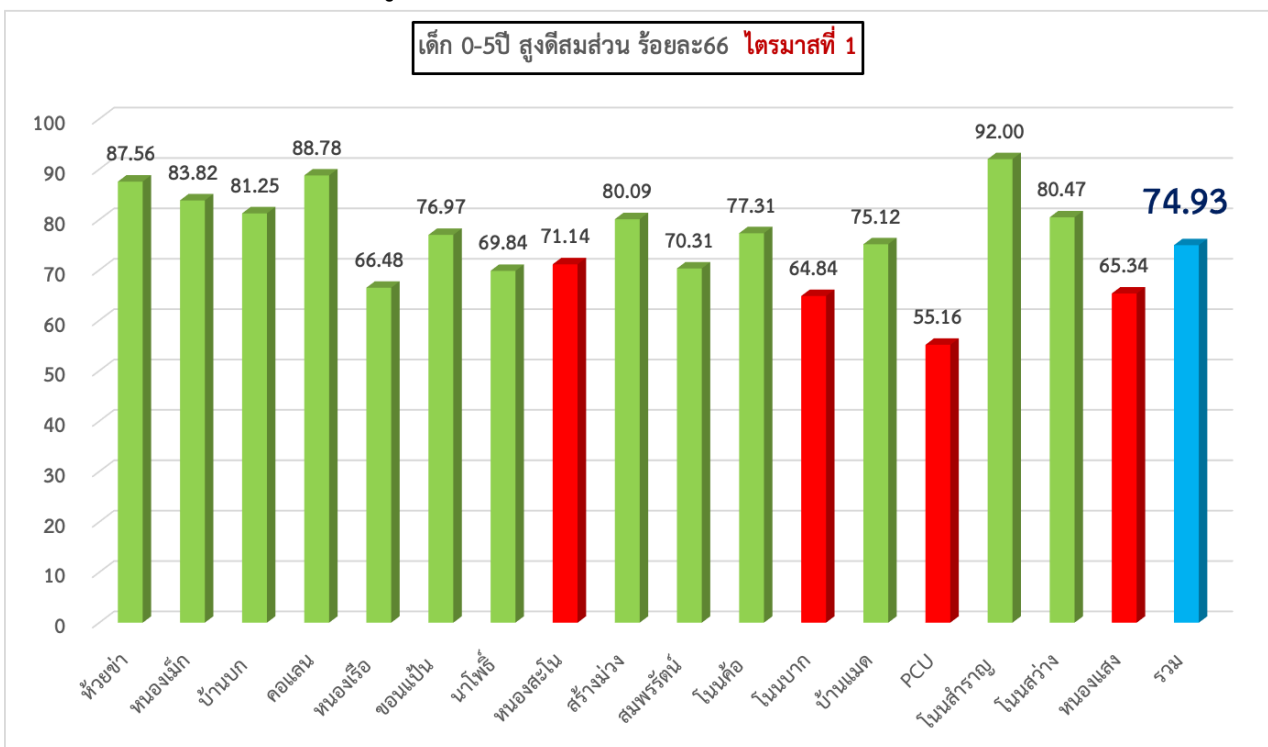

ที่มา : HDC สสจ.อุบลฯ(งานโภชนาการ ข้อ 4.1)ประมวลผลงาน 4 กุมภาพันธ์ 2567

R2.3) ร้อยละเด็ก 6-12เดือนได้รับการเฝ้าระวังภาวะโลหิตจางจากการขาดธาตุเหล็ก

โดยการเจาะ Hct ร้อยละ 100

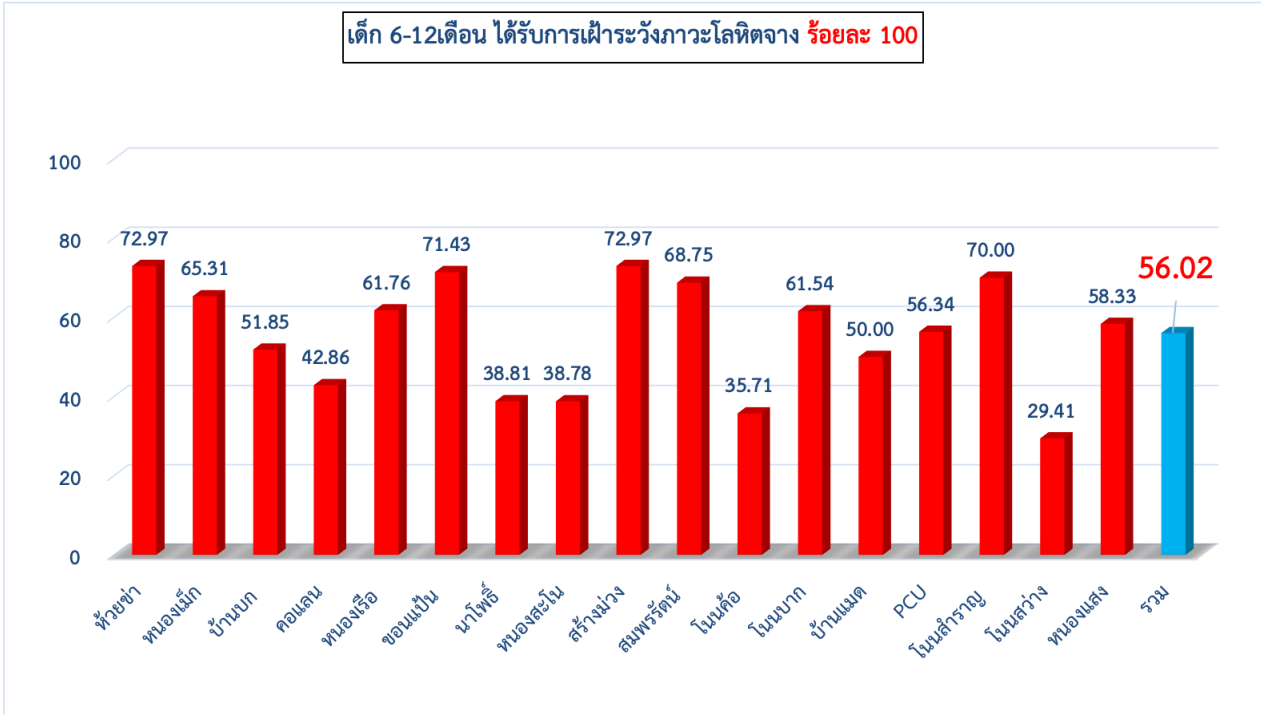

ที่มา : HDC สสจ.อุบลฯ(งานโภชนาการ ข้อ 2.5)ประมวลผลงาน 4 กุมภาพันธ์ 2567

R2.4) ร้อยละเด็กปฐมวัยได้รับการคัดกรองพัฒนาการ ร้อยละ95

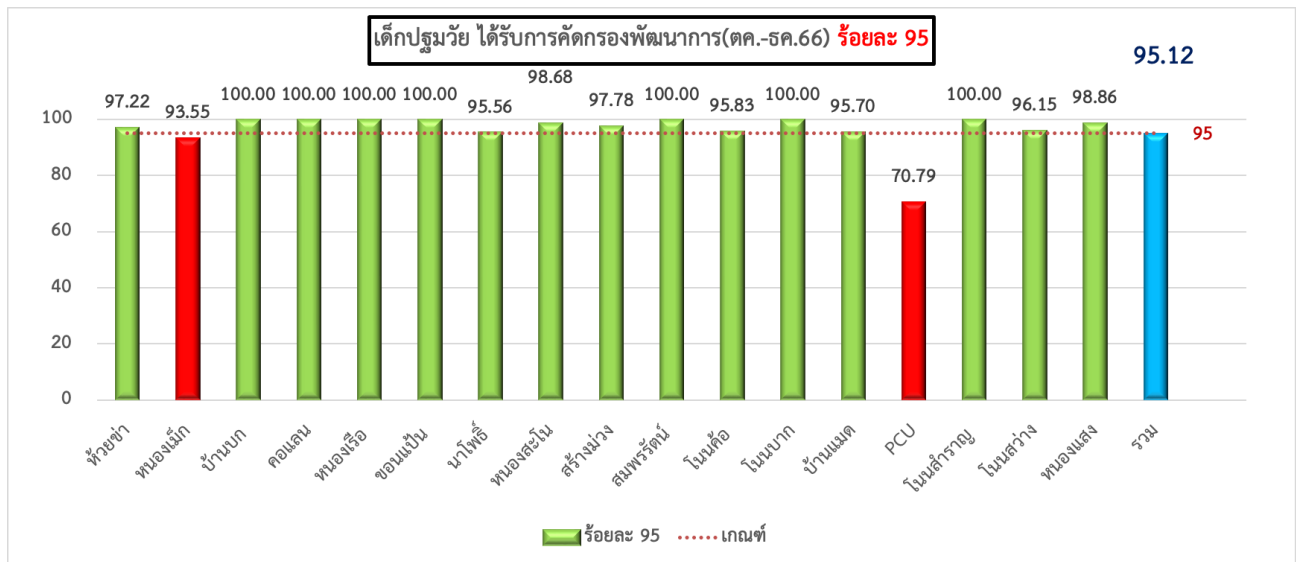

ที่มา : HDC สสจ.อุบลฯ(งานอนามัยแม่และเด็ก ข้อ 5.1)ประมวลผลงาน 4 กุมภาพันธ์ 2567

R2.5) ร้อยละเด็กปฐมวัยมีพัฒนาการสมวัย ร้อยละ85

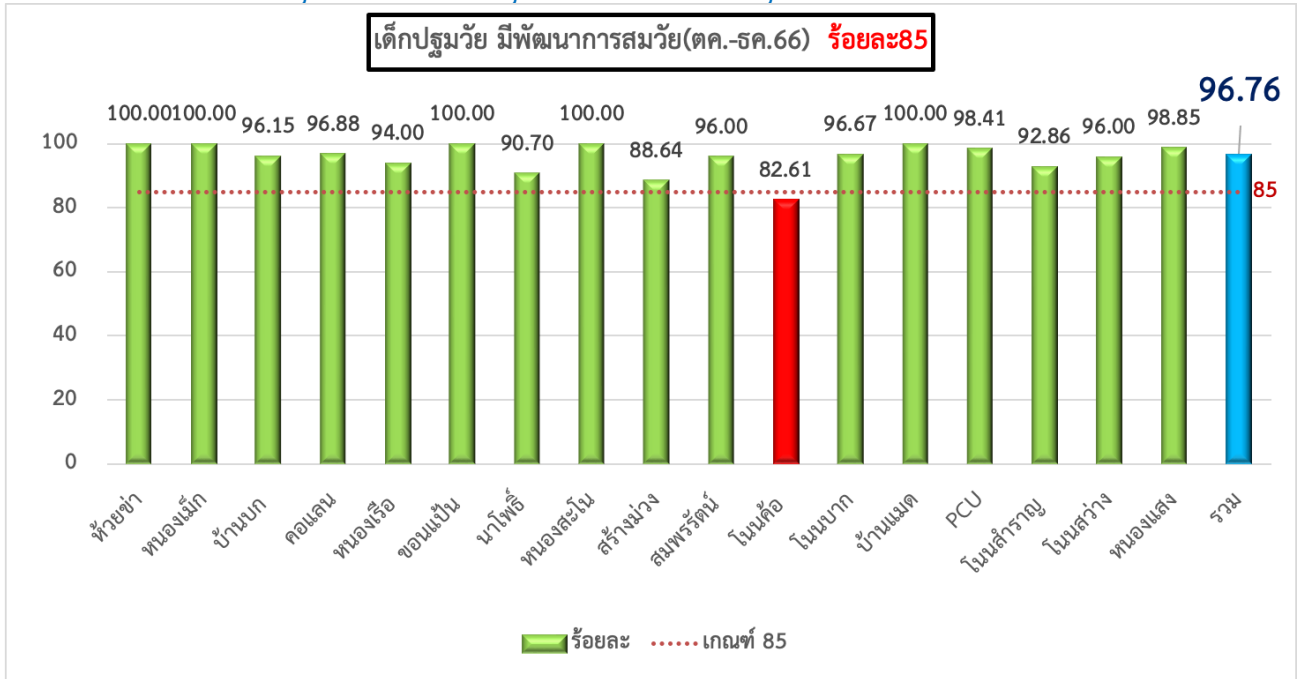

ที่มา : HDC สสจ.อุบลฯ(งานอนามัยแม่และเด็ก ข้อ 5.1)ประมวลผลงาน 4 กุมภาพันธ์ 2567

R2.6) ระดับความสำเร็จ รพ.สต. /PCU มีการบันทึกข้อมูลเด็ก 0-5 ปีที่มีพัฒนาการสงสัยล่าช้าหลังได้รับการส่งเสริม/กระตุ้น (PSPM ครั้งที่ 2) ด้วยรหัสแยกรายด้านเพื่อ ส่งต่อเข้าระบบ TEDA4I (ความสำเร็จระดับ5)



ที่มา : HDC สสจ.อุบลฯ(งานอนามัยแม่และเด็ก ข้อ 5.1)ประมวลผลงาน 4 กุมภาพันธ์ 2567

สสอ.บุณขริก วาระประชุมประจำเดือน เดือน กุมภาพันธ์ ๒๕๖๗ หน้าที ๒๘

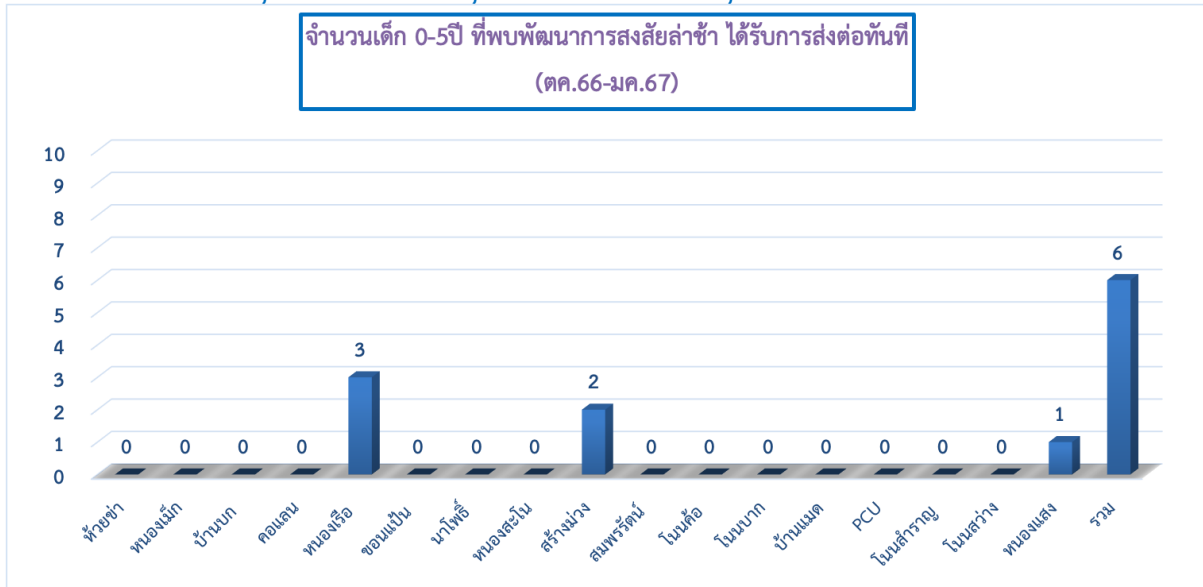

ที่มา : HDC สสจ.อุบลฯ(งานอนามัยแม่และเด็ก ข้อ 5.1)ประมวลผลงาน 4 กุมภาพันธ์ 2567

R3 ระดับความสำเร็จของการส่งเสริมเด็กอายุ 6-14ปี สูงดีสมส่วน ระดับ5 ร้อยละ59

สสอ.บุณขริก วาระประชุมประจำเดือน เดือน กุมภาพันธ์ ๒๕๖๗ หน้าที่ ๒๙

เด็ก 6-14 ปี สูงตีสมส่วน ร้อยละ 59 <b>เทอม 2</b> HDCประมวลผลวันที่ 4 กุมภาพันธ์ 2567			
เครือข่ายบริการสุขภาพ	ชั่ง&วัด.(คน)	สูงตีสมส่วน(คน)	ร้อยละสูงตีสมส่วน 66%
ห้วยขา	303	221	72.94
หนองเม็ก	593	410	69.14
บ้านบก	1	1	100.00
คอแลน	53	42	79.25
หนองเรือ	2	1	50.00
ขอนแก่น	4	2	50.00
นาโพธิ์	1	1	100.00
หนองสนโน	69	25	36.23
สร้างมวง	2	2	100.00
สมพรรัตน์	570	355	62.28
โนนค้อ	227	136	59.91
โนนบก	27	22	81.48
บ้านแมต	7	3	42.86
PCU	2	0	0.00
โนนสำราญ	204	150	0.00
โนนสว่าง	4	3	75.00
หนองแสง	101	49	0.00
<b>รวม</b>	<b>2,170</b>	<b>1,423</b>	<b>65.58</b>

ที่มา : HDC สสจ.อุบลฯ(งานโภชนาการ ข้อ 5.1)ประมวลผลงาน 4 กุมภาพันธ์ 2567

**R 4 ระดับความสำเร็จของการขับเคลื่อนโครงการ โรงเรียนต้นแบบบูรณาการความร่วมมือ**

**ครู หมอ พ่อแม่ /โรงเรียนส่งเสริมสุขภาพมาตรฐานสากล ความสำเร็จระดับ 5**

- รบกวณประสานโรงเรียนทุกแห่งให้ประเมินตนเองตามเกณฑ์โรงเรียนส่งเสริมสุขภาพระดับมาตรฐานสากล ส่งเอกสารผลประเมิน ส่งภายในวันที่ **9 กุมภาพันธ์ 2567**

**R 5 ระดับการขับเคลื่อนการดำเนินงานอำเภออนามัยเจริญพันธุ์ และคลินิกให้คำปรึกษา**

**ที่เป็นมิตรกับวัยรุ่น ความสำเร็จระดับ 5**

- รบกวณรวบรวมไฟล์โครงการฯ/รูปภาพกิจกรรม การดำเนินงานวัยรุ่น ย้อนหลัง 3ปี 2564-2566 และแผนงานโครงการ 2567(ถ้ามี) ส่งรูปแบบZipไฟล์ ภายในวันที่ **9 กุมภาพันธ์ 2567** เพื่อให้ อำเภอ และ รพ. ดำเนินการประเมินตนเองในโปรแกรม Amphoe online และ YFSH Application

R 6 ร้อยละของผู้สูงอายุที่ไม่มีภาวะพึ่งพิง

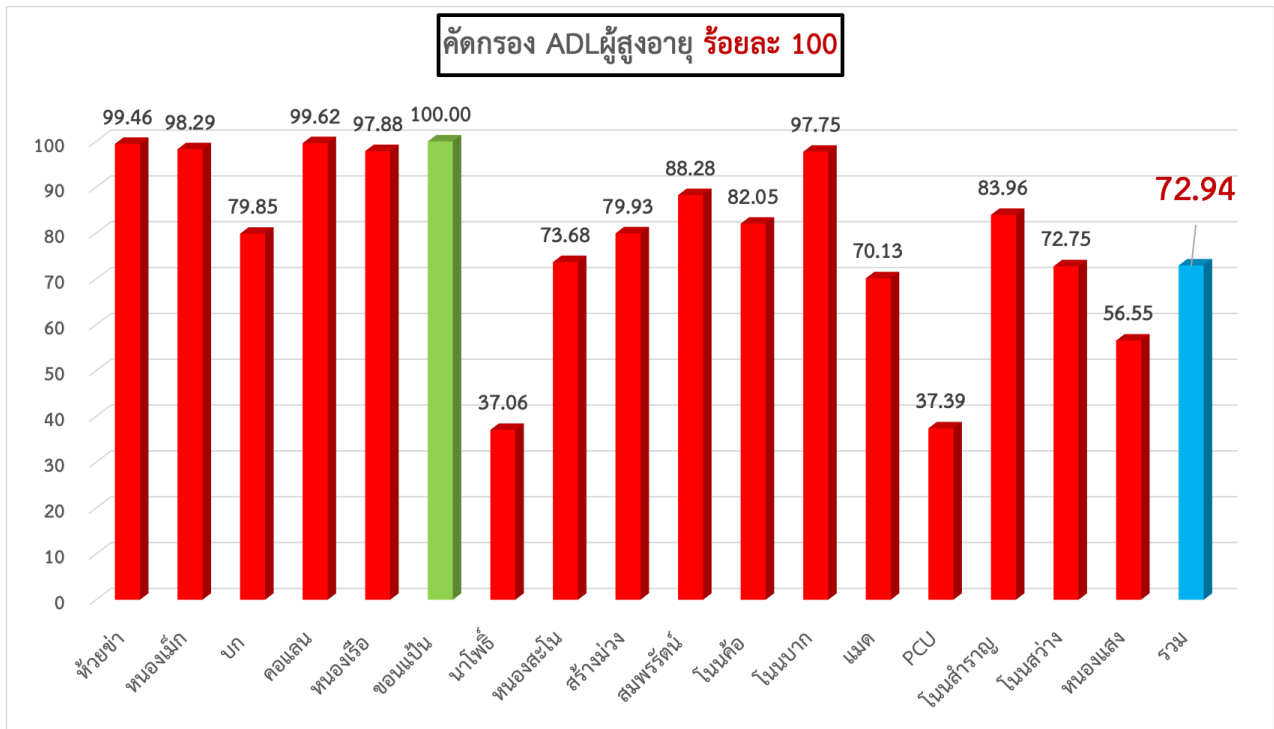

ที่มา : HDC สสจ.อุบลฯ(การคัดกรอง ข้อ 11)ประมวลผลงาน 4 กุมภาพันธ์ 2567

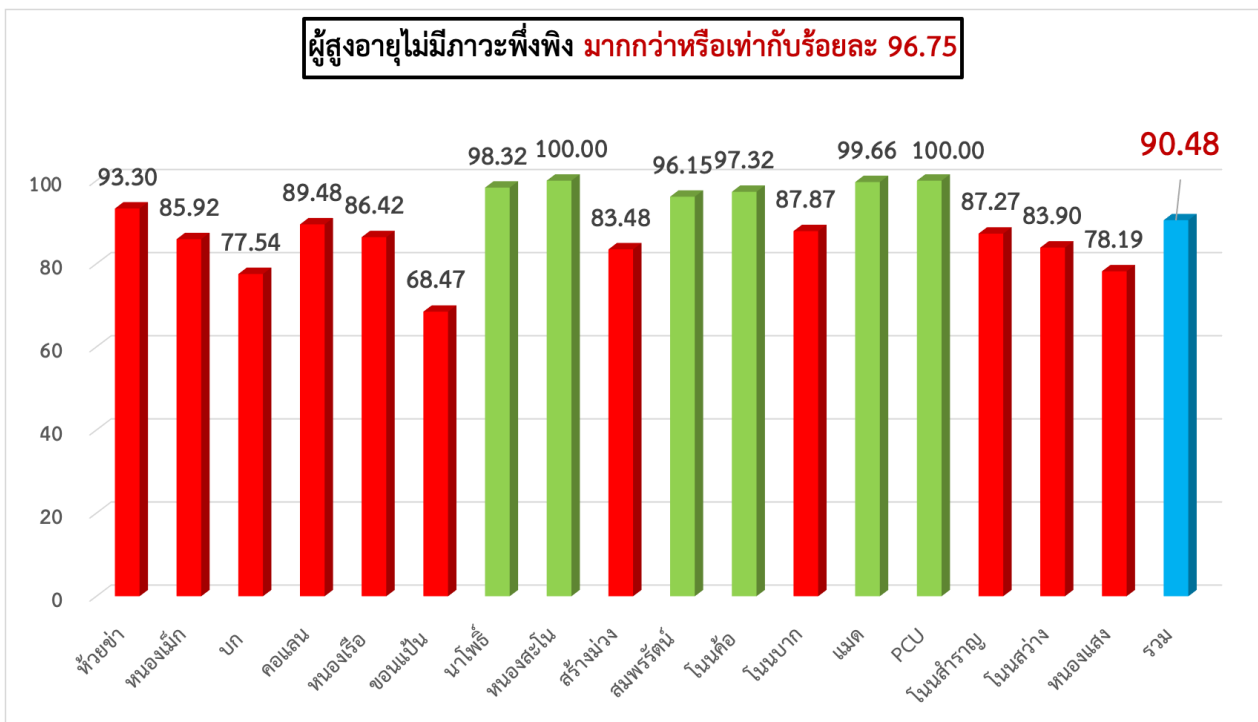

ที่มา : HDC สสจ.อุบลฯ(การคัดกรอง ข้อ 11)ประมวลผลงาน 4 กุมภาพันธ์ 2567

R 8 การคัดกรองภาวะเสี่ยงผู้สูงอายุ และการได้รับการดูแลรักษาอย่างไร้รอยต่อ

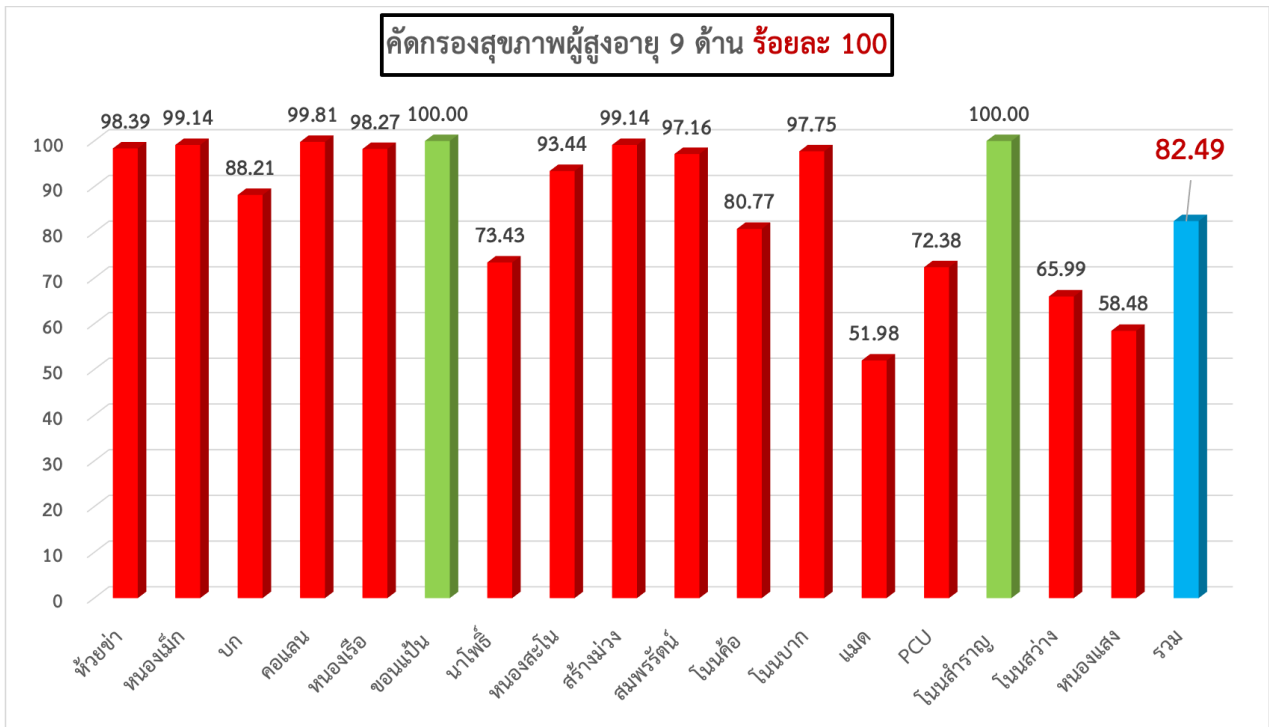

ที่มา : HDC สสจ.อุบลฯ(การคัดกรอง ข้อ 13)ประมวลผลงาน 4 กุมภาพันธ์ 2567

R8.1) ร้อยละของผู้สูงอายุที่ผ่านการคัดกรอง พบว่าเสี่ยงต่อการเกิดภาวะสมองเสื่อม และได้รับการดูแลรักษาในคลินิกผู้สูงอายุ มากกว่าหรือเท่ากับร้อยละ 50

- ยังไม่มีการส่งต่อ

R8.2) ร้อยละของผู้สูงอายุที่ผ่านการคัดกรอง พบว่าเสี่ยงต่อการเกิดภาวะหกล้มและได้รับการดูแลรักษาในคลินิกผู้สูงอายุ

- ยังไม่มีการส่งต่อ

1. ติดตามตัวชี้วัด Ranking (2R, 21ตัวชี้วัด, 7Best practice)

R 43. ระดับความสำเร็จในการดำเนินงานส่งเสริมป้องกันทันตสุขภาพตามกลุ่มวัย

1. กลุ่มหญิงตั้งครรภ์

K 1) หญิงตั้งครรภ์ได้รับการตรวจสุขภาพช่องปาก และขัดทำความสะอาดฟันร้อยละ 55

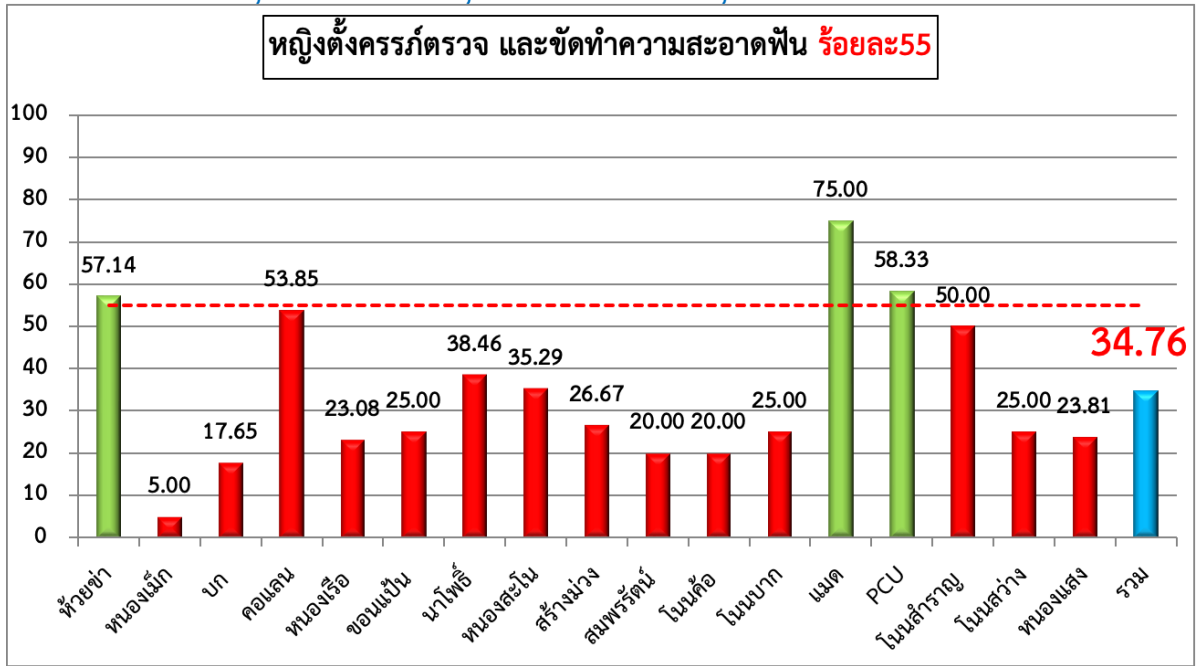

ที่มา : HDC สสจ.อุบลฯ(Service Plan สาขาช่องปาก ข้อ 19.1)ประมวลผลงาน 4 กุมภาพันธ์ 2567

**2. กลุ่มเด็กปฐมวัย 0-5ปี**

**K 2) เด็กอายุ 0-2 ปี ได้รับการตรวจสุขภาพช่องปาก ร้อยละ75**

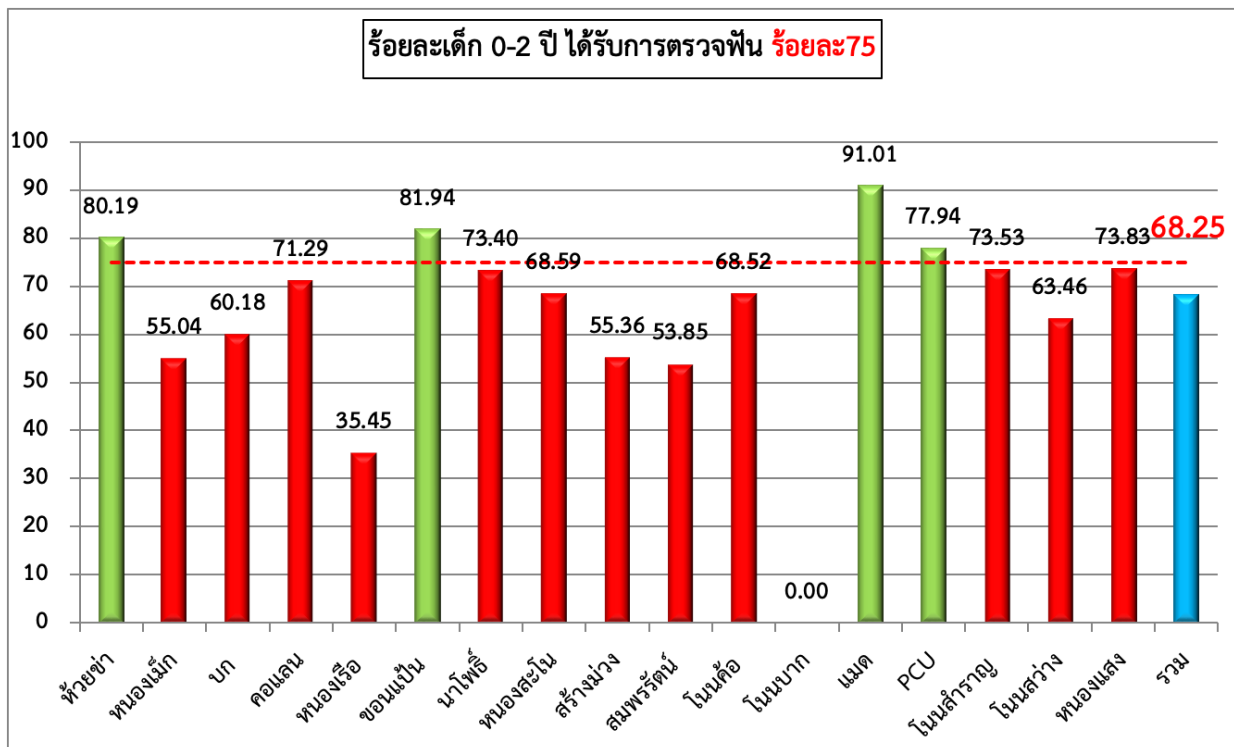

ที่มา : HDC สสจ.อุบลฯ(Service Plan สาขาช่องปาก ข้อ 17.4)ประมวลผลงาน 4 กุมภาพันธ์ 2567

**K 3) เด็กอายุ 0-2 ปี ผู้ปกครองได้รับการฝึกแปรงฟันแบบลงมือปฏิบัติ หรือ ได้รับการฝึกแปรงฟันแบบลงมือปฏิบัติ และ plaque control นับรวมฝึกผู้ปกครองทำความสะอาดช่องปาก ร้อยละ75**

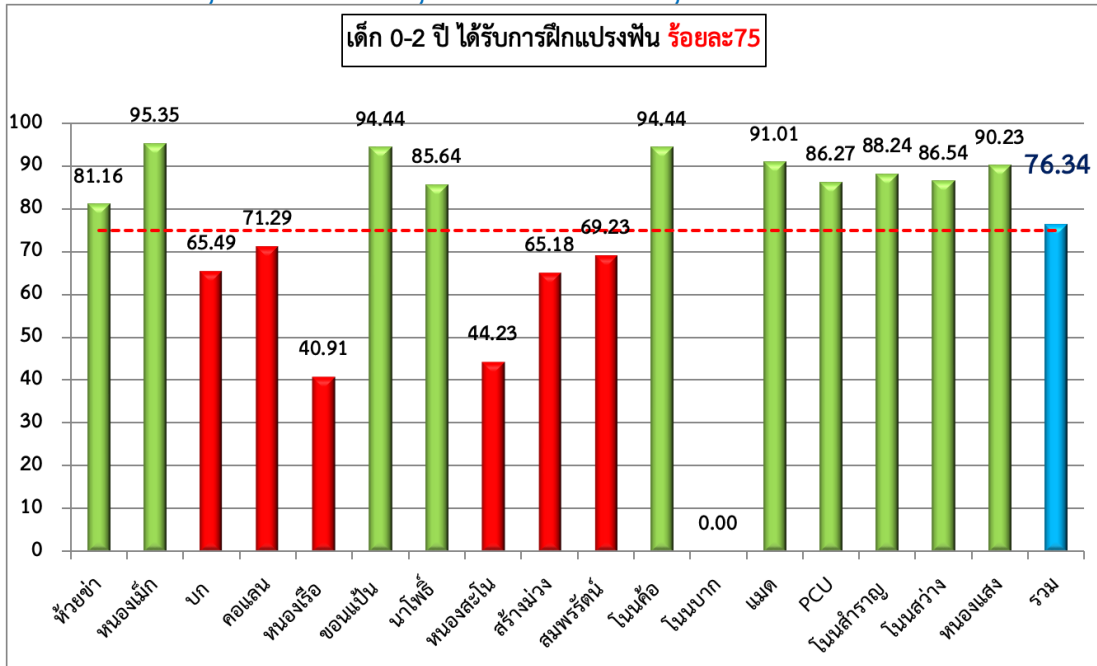

ที่มา : HDC สสจ.อุบลฯ(Service Plan สาขาช่องปาก ข้อ 17.5)ประมวลผลงาน 4 กุมภาพันธ์ 2567

K 4) เด็กอายุ 3-5 ปี ได้รับการตรวจสุขภาพช่องปาก ร้อยละ 75

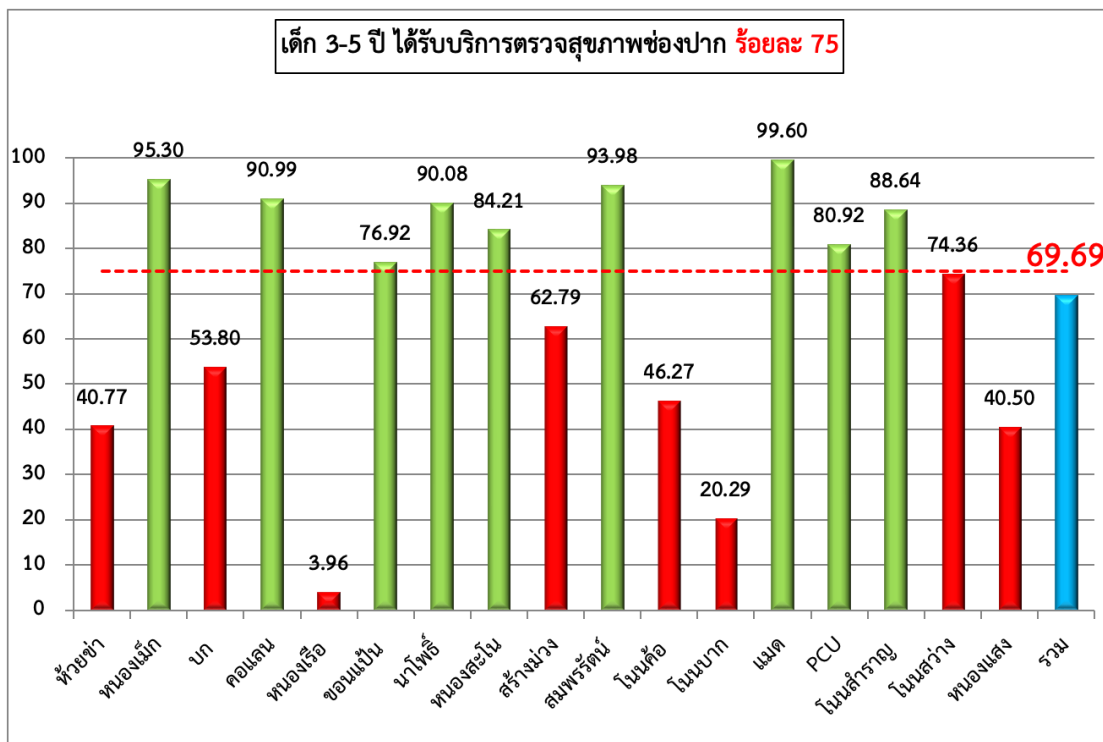

ที่มา : HDC สสจ.อุบลฯ(Service Plan สาขาช่องปาก ข้อ 17.8)ประมวลผลงาน 4 กุมภาพันธ์ 2567

K 5) เด็กอายุ 3-5 ปี ได้รับการเคลือบ/ทา ฟลูออไรด์เฉพาะที่ ร้อยละ 75

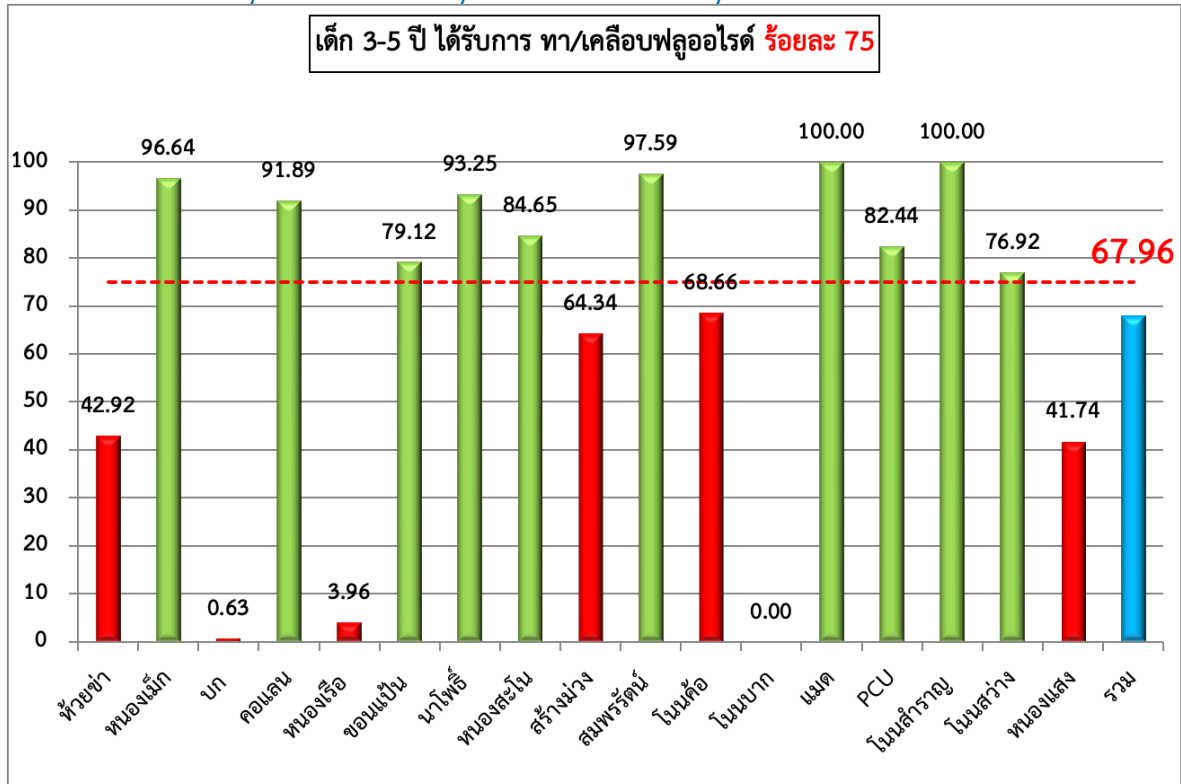

ที่มา : HDC สสจ.อุบลฯ(Service Plan สาขาช่องปาก ข้อ 17.9)ประมวลผลงาน 4 กุมภาพันธ์ 2567

### 3. กลุ่มเด็กวัยเรียน (6 - 12 ปี)

K 6) เด็กอายุ 6-12 ปีทุกคนได้รับการเคลือบหลุมร่องฟันแท้ ร้อยละ 30

ร้อยละเด็ก 6-12 ปี เคลือบหลุมร่องฟัน ร้อยละ 30			
เครือข่ายบริการสุขภาพ	เป้าหมาย	ผลงาน	ร้อยละ
ห้วยขา	662	21	3.17
หนองเม็ก	520	4	0.77
บก	384	2	0.52
คอนคา	322	86	26.71
หนองเรือ	258	3	1.16
ขอนแก่น	257	5	1.95
นาโพธิ์	694	45	6.48
หนองสน	618	38	6.15
สร้างม่วง	312	4	1.28
สมพรรัตน์	257	17	6.61
โนนค้อ	232	3	1.29
โนนบก	253	0	0.00
แมด	631	318	50.40
PCU	782	136	17.39
โนนสำราญ	121	56	46.28
โนนสว่าง	237	15	6.33
หนองแสง	388	42	10.82
รวม	6928	795	11.48

ที่มา : HDC สสจ.อุบลฯ(Service Plan สาขาช่องปาก ข้อ 19.3)ประมวลผลงาน 4 กุมภาพันธ์ 2567

K 7) เด็กอายุ 6-12 ปี ทุกคน ได้รับการทันตกรรม ร้อยละ 60

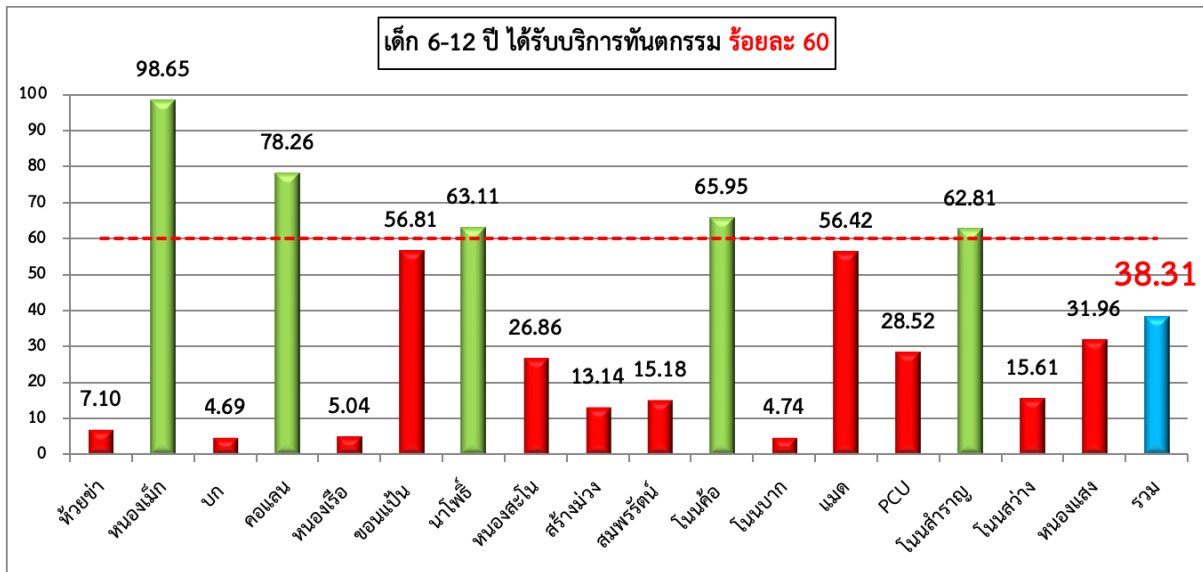

ที่มา : HDC สสจ.อุบลฯ(Service Plan สาขาช่องปาก ข้อ 17.13)ประมวลผลงาน 4 กุมภาพันธ์ 2567

#### 4. กลุ่มวัยทำงาน (15 - 59 ปี)

K 8) ผู้มีอายุ 15-59 ปี ได้รับการบริการทันตกรรม ร้อยละ 25

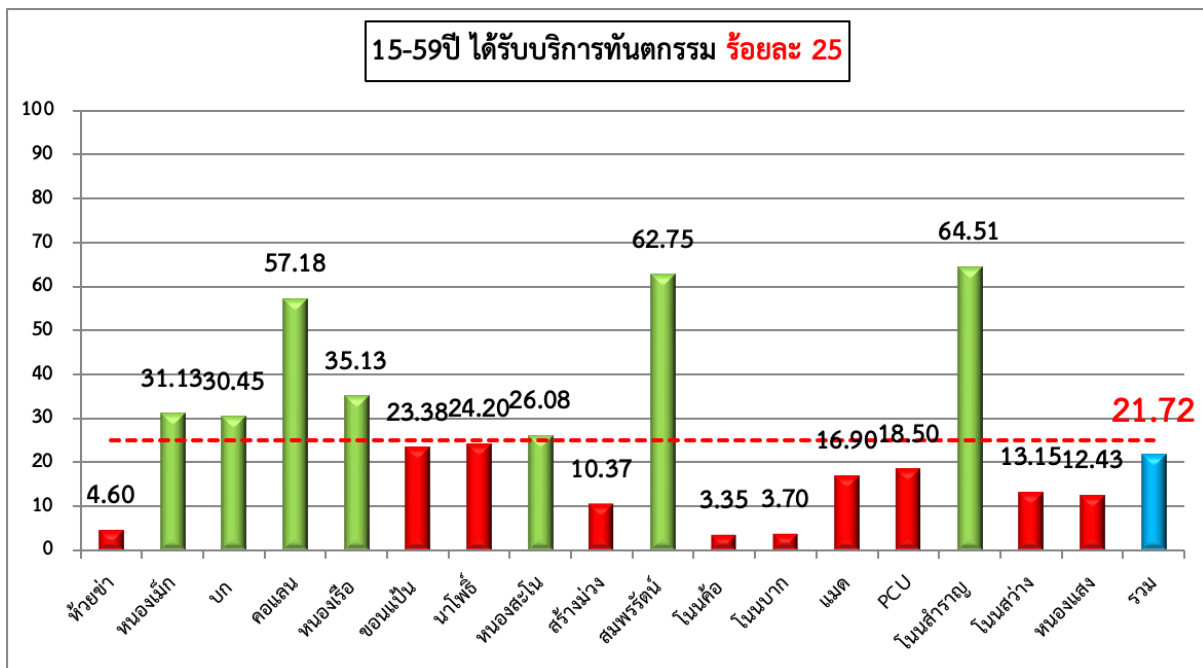

ที่มา : HDC สสจ.อุบลฯ(Service Plan สาขาช่องปาก ข้อ 17.20)ประมวลผลงาน 4 กุมภาพันธ์ 2567

K 9) กลุ่มก่อนวัยสูงอายุ ได้รับการคัดกรองรอยโรคเสี่ยงมะเร็งในช่องปาก PMDs

ร้อยละ 40

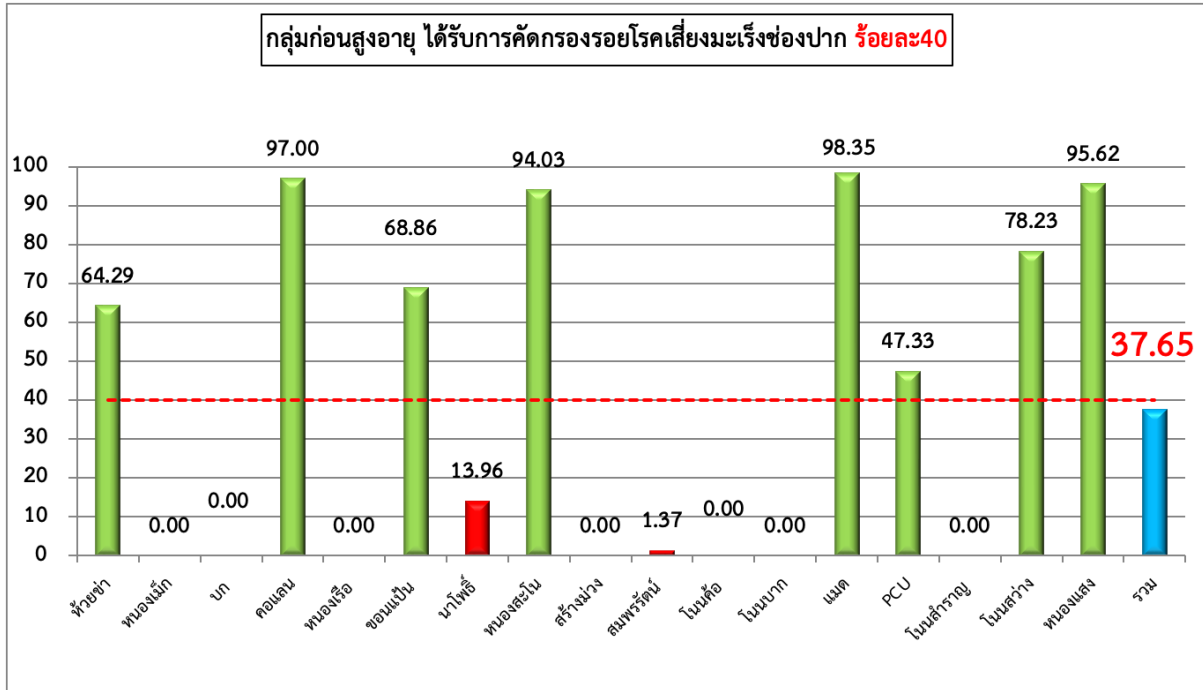

ที่มา : HDC สสจ.อุบลฯ(Service Plan สาขาช่องปาก ข้อ 17.21)ประมวลผลงาน 4 กุมภาพันธ์ 2567

4. กลุ่มวัยสูงอายุ (60 ปี ขึ้นไป)

K 10) ผู้กลุ่มผู้สูงอายุ ได้รับการคัดกรองรอยโรคเสี่ยงมะเร็งในช่องปาก PMDs ร้อยละ 40

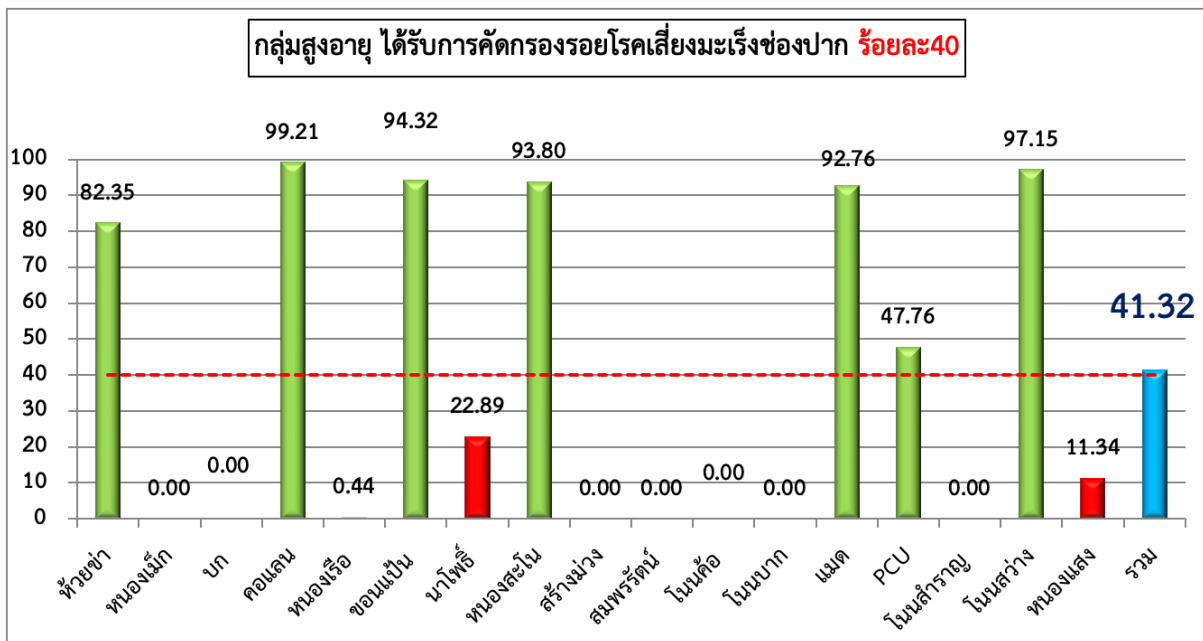

ที่มา : HDC สสจ.อุบลฯ(Service Plan สาขาช่องปาก ข้อ 17.22)ประมวลผลงาน 4 กุมภาพันธ์ 2567

K 11) ผู้สูงอายุที่ติดบ้าน ติดเตียงได้รับการตรวจสอบสภาพช่องปากและวางแผนร่วมกับ

CG ร้อยละ 80

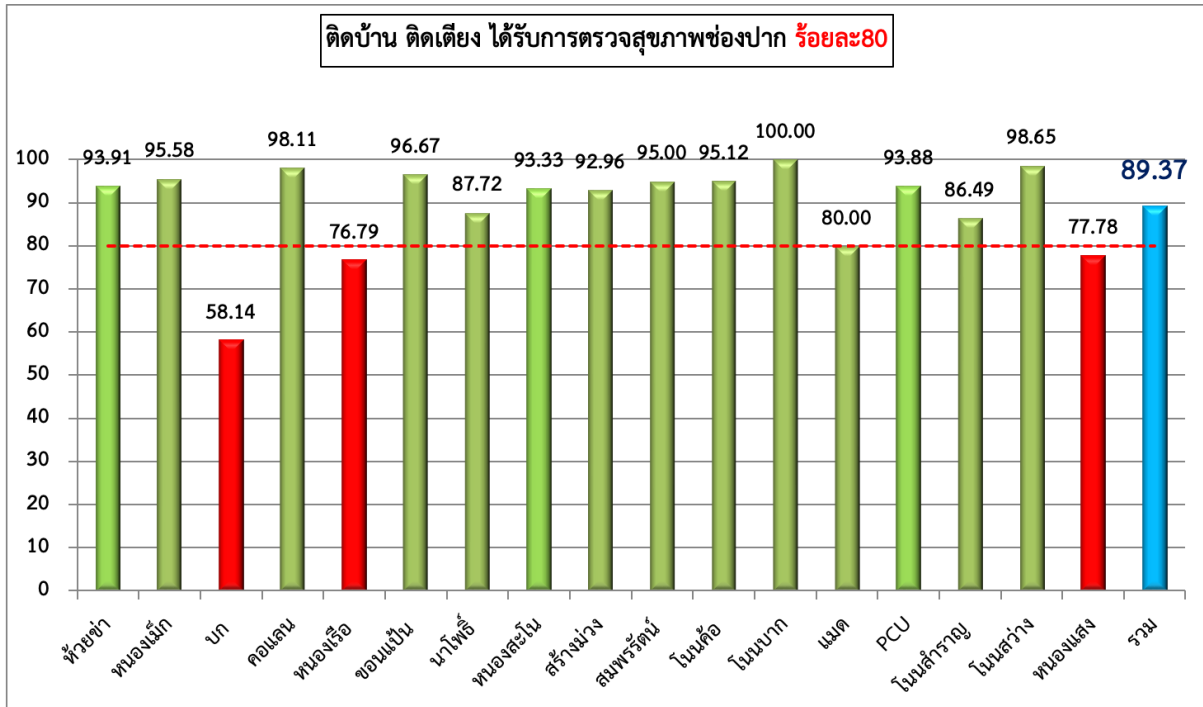

ที่มา : HDC สสจ.อุบลฯ(Service Plan สาขาช่องปาก ข้อ 17.26)ประมวลผลงาน 4 กุมภาพันธ์ 2567

4.5งานสาธารณสุขมูลฐานและระบบสุขภาพภาคประชาชน (สสม).

- 1.ติดตามการได้รับยาเม็ดเสริมไอโอดีนของหญิงตั้งครรภ์ ด้วย App Smart อสม.

**ติดตามการได้รับยาเม็ดเสริมไอโอดีนของหญิงตั้งครรภ์ ด้วย App Smart อสม.**



- 1** เข้าแอปพลิเคชัน Smart อสม. ไปที่เมนู "แบบติดตามการได้รับยาเม็ดเสริมไอโอดีนของหญิงตั้งครรภ์"
- 2** อสม.ตรวจสอบข้อมูลของตัวเองคลิกที่ "เพิ่มการประเมิน"
- 3** กรอกรายละเอียดประชาชนในกลุ่มเป้าหมายที่ติดตามคลิกที่ "ประเมินแบบสอบถาม"
- 4** ตรวจสอบความถูกต้องของชื่อ-สกุลคลิกที่ "คลิกเพื่อติดตาม"
- 5** เลือกวันครบกำหนดติดตามแบบเป็น 3 ช่วงจ่าย
- 6** ตรวจสอบการติดตามคลิกที่ "ถัดไป"
- 7** ถึงหน้าสุดท้ายให้คลิกที่ "ตกลง" และคลิกที่ "ตกลง" ด้วจะประเมินสำเร็จ
- 8** ระบบจะกลับมาที่หน้ากรอกรายแบบติดตามการได้รับยาเม็ดเสริมไอโอดีนของหญิงตั้งครรภ์ อสม.สามารถดูผลการดำเนินงานได้โดยคลิกที่ "ดูรายละเอียดประเมิน"

รายชื่อเรียงตัวสำหรับ อสม. ติดตามการได้รับยาเม็ดเสริมไอโอดีนของหญิงตั้งครรภ์

ติดต่อสอบถามเพิ่มเติมได้ที่ QR code ไลน์ ภาพหน้าจอ HSS 10

**จัดทำโดย กลุ่มสุขศึกษาและสุขภาพภาคประชาชน ศูนย์สนับสนุนบริการสุขภาพที่ 10**

## 2.แนวทางการคัดกรองผู้สูงอายุผ่านระบบ smart อสม สำหรับหมอคนที่ ๑ (อสม.)

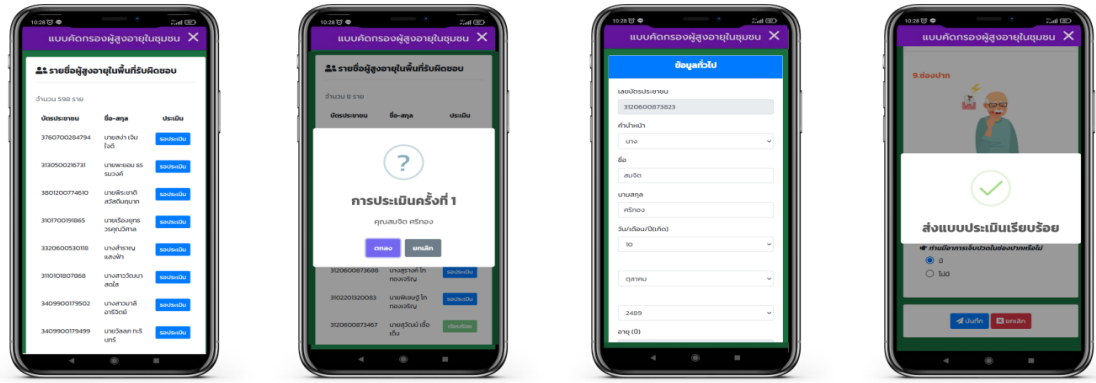

๑. ระบบดึงรายชื่อผู้สูงอายุในเขตพื้นที่คลิกปุ่มรอกการประเมิน (ปุ่มสีน้ำเงิน) หากประเมินสำเร็จ และหมอคนที่ ๒ อนุมัติ ระบบจะเปลี่ยนสถานะเป็นเขียว (ปุ่มสีเขียว)
๑. ระบบจะแจ้งจำนวนครั้งที่ทำการประเมิน และชื่อผู้ถูกประเมิน คลิก "ตกลง" เพื่อเข้าสู่หน้าประเมินคัดกรองผู้สูงอายุ ๔ ด้าน
๑. ระบบจะดึงข้อมูลพื้นฐานจากระบบ ๓ หมอผู้รู้จักคุณ
๒. ทำการประเมินคัดกรอง ๔ ด้าน และกดปุ่ม "บันทึก"
๑. ระบบจะแจ้งเตือน "ส่งแบบประเมินเรียบร้อยแล้ว"

Activat  
OSM

## สำหรับหมอคนที่ ๒ (รพสต./PCU)

### ๑.แบบคัดกรองสุขภาพผู้สูงอายุ

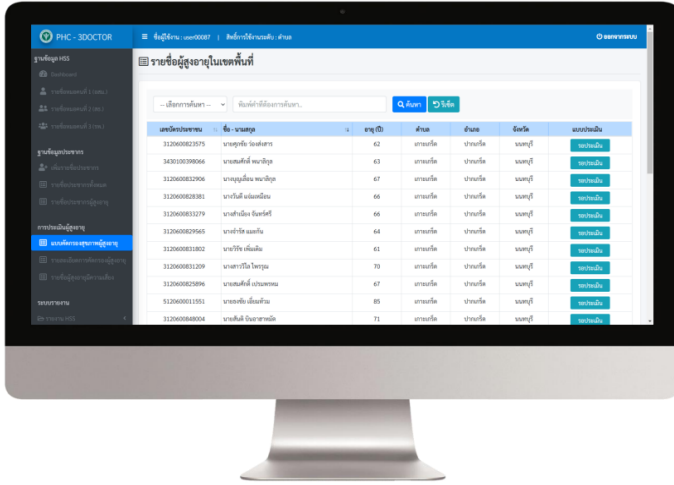

The screenshot shows a web interface for a health screening system. The main content is a table with the following columns: เลขบัตรประชาชน (ID), ชื่อ-นามสกุล (Name), อายุปี (Age), ตำบล (Sub-district), อำเภอ (District), จังหวัด (Province), and แอปพลิเคชัน (Application). The table contains 10 rows of data.

เลขบัตรประชาชน	ชื่อ-นามสกุล	อายุปี	ตำบล	อำเภอ	จังหวัด	แอปพลิเคชัน
312000823875	นางสุวิมล วัฒนสาร	62	สามัคคี	บางบาล	นนทบุรี	ลงทะเบียน
343010090066	นางสมศรี นนทิคุณ	63	สามัคคี	บางบาล	นนทบุรี	ลงทะเบียน
312000823906	นางยุวดี นนทิคุณ	67	สามัคคี	บางบาล	นนทบุรี	ลงทะเบียน
312000823881	นางศิริ นนทิคุณ	66	สามัคคี	บางบาล	นนทบุรี	ลงทะเบียน
312000833279	นางศิริ นนทิคุณ	66	สามัคคี	บางบาล	นนทบุรี	ลงทะเบียน
312000829965	นางศิริ นนทิคุณ	64	สามัคคี	บางบาล	นนทบุรี	ลงทะเบียน
312000823802	นางศิริ นนทิคุณ	61	สามัคคี	บางบาล	นนทบุรี	ลงทะเบียน
312000823209	นางศิริ นนทิคุณ	70	สามัคคี	บางบาล	นนทบุรี	ลงทะเบียน
312000820806	นางสมศรี นนทิคุณ	67	สามัคคี	บางบาล	นนทบุรี	ลงทะเบียน
512000011551	นางสมศรี นนทิคุณ	85	สามัคคี	บางบาล	นนทบุรี	ลงทะเบียน
312000808004	นางศิริ นนทิคุณ	71	สามัคคี	บางบาล	นนทบุรี	ลงทะเบียน

แบบคัดกรองสุขภาพผู้สูงอายุ คือ แบบประเมินคัดกรองที่หมอคนที่ ๒ สามารถคัดกรองประเมิน ๙ ด้าน ของผู้สูงอายุ โดยคำถามแบบประเมินจะเหมือนกับหมอคนที่ ๑ และไม่ต้องมีการอนุมัติหรือตรวจสอบอีกครั้ง

## สสอ.บุณชกริก วาระประชุมประจำเดือน เดือน กุมภาพันธ์ ๒๕๖๗ หน้าที่ ๔๐ สำหรับหมอมคนที ๒ (รพสต./PCU)

### ๒.รายละเอียดการคัดกรองผู้สูงอายุ

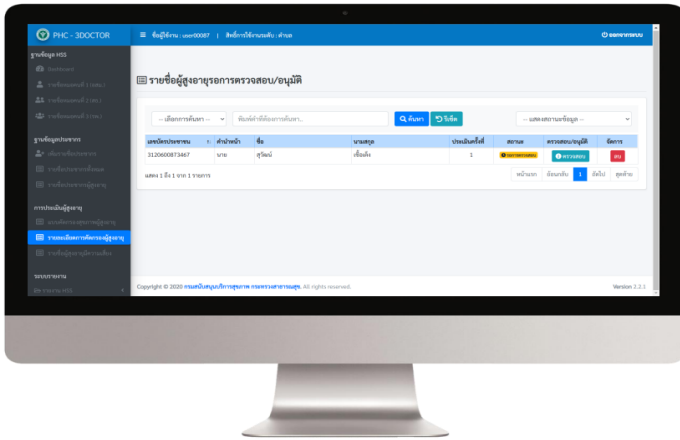

รายละเอียดการคัดกรองผู้สูงอายุ คือ รายการข้อมูลการประเมินคัดกรองจากหมอมคนที ๑ เพื่อส่งเข้ามาให้หมอมคนที ๒ สามารถตรวจสอบและอนุมัติแบบประเมินเพื่อให้การรับรองได้อย่างถูกต้อง

## สำหรับหมอมคนที ๒ (รพสต./PCU)

### ๒.รายละเอียดการคัดกรองผู้สูงอายุ

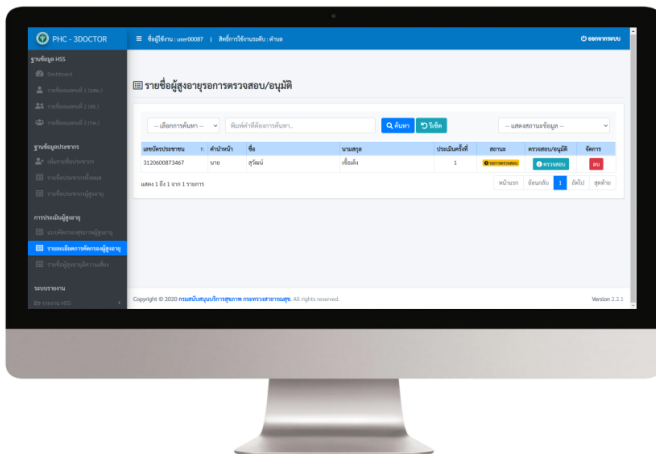

รายละเอียดการคัดกรองผู้สูงอายุ คือ รายการข้อมูลการประเมินคัดกรองจากหมอมคนที ๑ เพื่อส่งเข้ามาให้หมอมคนที ๒ สามารถตรวจสอบและอนุมัติแบบประเมินเพื่อให้การรับรองได้อย่างถูกต้อง

## 4.6งานคุ้มครองผู้บริโภคและเภสัชสาธารณสุข

1. ร้อยละการใช้ยาปฏิชีวนะในผู้ป่วยโรคอุจจาระร่วงเฉียบพลัน (< ร้อยละ 20)

สสอ.บุนนทริก วาระประชุมประจำเดือน เดือน กุมภาพันธ์ ๒๕๖๗ หน้าที่ ๔๑

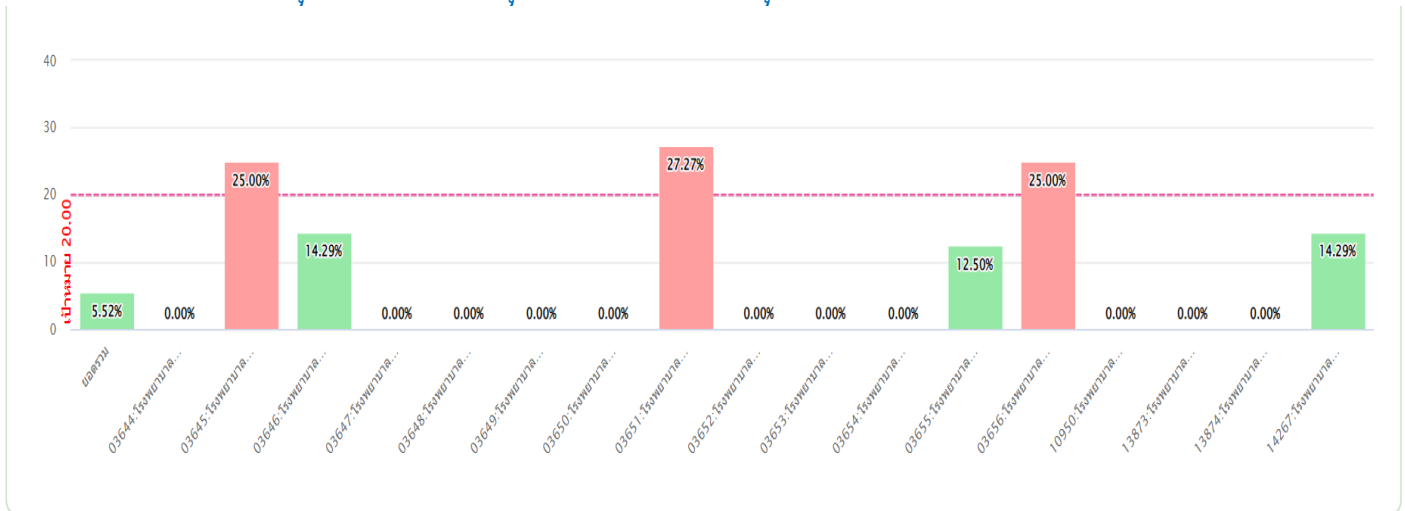

หน่วยบริการ	รวมทั้งปีงบประมาณ		
	จำนวนครั้งผู้มารับบริการ	จำนวน(ครั้งที่จ่ายยา)	ร้อยละ
โรงพยาบาลส่งเสริมสุขภาพตำบลห้วยข่า	0	0	0
โรงพยาบาลส่งเสริมสุขภาพตำบลบ้านหนองเม็ก	8	2	25
โรงพยาบาลส่งเสริมสุขภาพตำบลบ้านบก	7	1	14.29
โรงพยาบาลส่งเสริมสุขภาพตำบลบ้านคอแลน	8	0	0
โรงพยาบาลส่งเสริมสุขภาพตำบลบ้านหนองเรือ	10	0	0
โรงพยาบาลส่งเสริมสุขภาพตำบลบ้านขอนแก่น	33	3	0
โรงพยาบาลส่งเสริมสุขภาพตำบลบ้านนาโพธิ์	0	0	0
โรงพยาบาลส่งเสริมสุขภาพตำบลหนองสะโน	11	3	27.27
โรงพยาบาลส่งเสริมสุขภาพตำบลบ้านสร้างม่วง	19	0	0
โรงพยาบาลส่งเสริมสุขภาพตำบลบ้านสมพรรัตน์	15	0	0
โรงพยาบาลส่งเสริมสุขภาพตำบลบ้านโนนค้อ	12	0	0
โรงพยาบาลส่งเสริมสุขภาพตำบลบ้านโนนบก	8	1	12.50
โรงพยาบาลส่งเสริมสุขภาพตำบลแมค	4	1	25
โรงพยาบาลส่งเสริมสุขภาพตำบลบ้านโนนสำราญ	8	0	0
โรงพยาบาลส่งเสริมสุขภาพตำบลบ้านโนนสว่าง	13	0	0
โรงพยาบาลส่งเสริมสุขภาพตำบลบ้านหนองแสง	7	1	14.29

รวม	163	9	5.52
-----	-----	---	------

๒. ร้อยละการใช้ยาปฏิชีวนะในผู้ป่วยโรคติดเชื้อทางเดินหายใจ (<\_ร้อยละ 20)

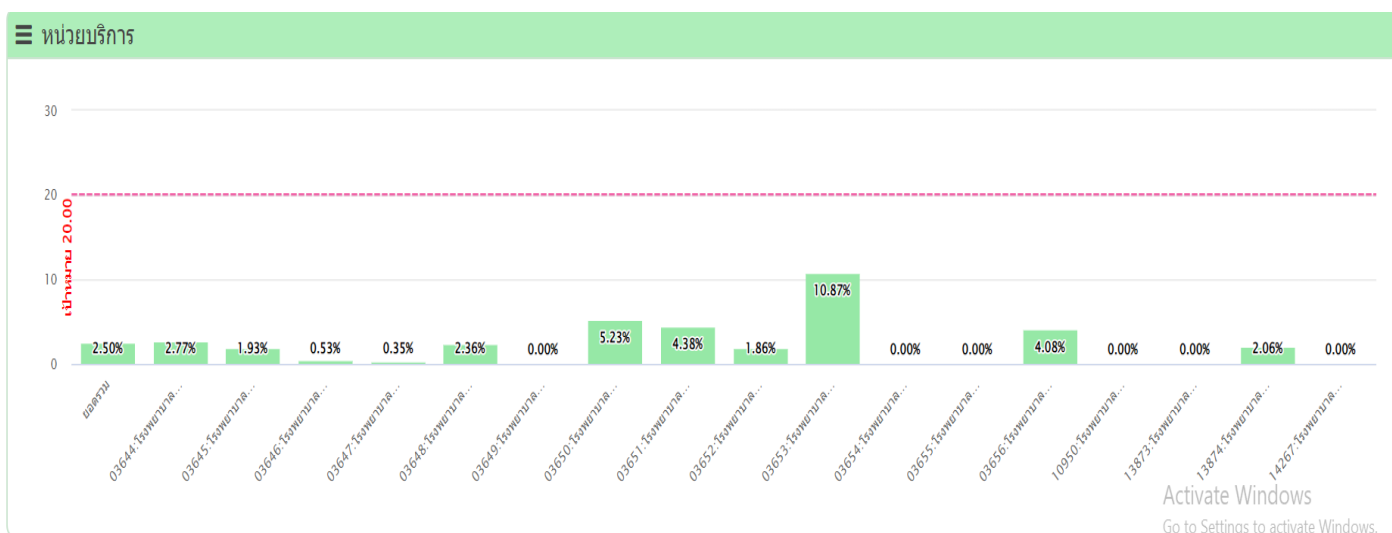

หน่วยบริการ	รวมทั้งปีงบประมาณ		
	จำนวนครั้งผู้มารับบริการ	จำนวน(ครั้งที่จ่ายยา)	ร้อยละ
โรงพยาบาลส่งเสริมสุขภาพตำบลห้วยข่า	289	8	2.77
โรงพยาบาลส่งเสริมสุขภาพตำบลบ้านหนองเม็ก	259	5	1.93
โรงพยาบาลส่งเสริมสุขภาพตำบลบ้านบก	187	1	0.53
โรงพยาบาลส่งเสริมสุขภาพตำบลบ้านคอแลน	284	1	0.35
โรงพยาบาลส่งเสริมสุขภาพตำบลบ้านหนองเรือ	212	5	2.36
โรงพยาบาลส่งเสริมสุขภาพตำบลบ้านขอนแก่น	176	0	0
โรงพยาบาลส่งเสริมสุขภาพตำบลบ้านนาโพธิ์	440	23	5.23
โรงพยาบาลส่งเสริมสุขภาพตำบลหนองสะโน	137	6	4.38
โรงพยาบาลส่งเสริมสุขภาพตำบลบ้านสร้างม่วง	323	6	1.86
โรงพยาบาลส่งเสริมสุขภาพตำบลบ้านสมพรรัตน์	230	25	10.87
โรงพยาบาลส่งเสริมสุขภาพตำบลบ้านโนนค้อ	340	0	0

สสอ.บุณขริก วาระประชุมประจำเดือน เดือน กุมภาพันธ์ ๒๕๖๗ หน้าที่ ๔๓

โรงพยาบาลส่งเสริมสุขภาพตำบลบ้านโนนบก	92	0	0
โรงพยาบาลส่งเสริมสุขภาพตำบลแมด	147	6	4.08
โรงพยาบาลส่งเสริมสุขภาพตำบลบ้านโนนสำราญ	159	0	0
โรงพยาบาลส่งเสริมสุขภาพตำบลบ้านโนนสว่าง	194	4	2.06
โรงพยาบาลส่งเสริมสุขภาพตำบลบ้านหนองแสง	132	0	0
<b>รวม</b>	<b>3,601</b>	<b>90</b>	<b>2.50</b>

#### 4.7งานอนามัยสิ่งแวดล้อมและอาชีวอนามัย

ตัวชี้วัด ร้อยละของหน่วยบริการสุขภาพสังกัดสำนักงานปลัดกระทรวงสาธารณสุข (รพ.สต.) มีการจัดบริการอาชีว

อนามัยและเวชกรรมสิ่งแวดล้อมได้มาตรฐานที่กรมควบคุมโรคกำหนด

เป้าหมาย : รพ.สต. ผ่านการรับรองตามมาตรฐานการจัดบริการอาชีวอนามัย ระดับเริ่มพัฒนาขึ้นไปร้อยละ 25

#### 4.8 งานควบคุมโรคติดต่อ

ตัวชี้วัดที่ R 13 ประสิทธิภาพการดำเนินงาน EOC

ตัวชี้วัดย่อยที่ R 13.1 ระดับความสำเร็จในการจัดการภาวะฉุกเฉินทางสาธารณสุขของหน่วยงาน

ระดับอำเภอ ผู้บริหารได้รับการอบรม หลักสูตรการบริหารจัดการภาวะฉุกเฉินด้าน การแพทย์และสาธารณสุข (PHEM Academy - ICS100) ผู้บริหารประกอบด้วย ผอ. รพท./ ผอ.รพช./รองผอ.รพท./รองผอ.รพช./สสอ./ผช.

สสอ./หัวหน้าและ เลขานุการฯ ทุกกล่องภารกิจของศูนย์ EOC อำเภอ(ตามโครงสร้างในระบบบัญชาการเหตุการณ์ ปีล่าสุดของอำเภอ) ขอให้ทุกรพ.สต.ที่ผ่านการอบรมให้ส่งใบอบรมได้ที่ฝ่ายคะ \*ผ่านการอบรมร้อยละ 100% = 1

คะแนน

ตัวชี้วัดย่อยที่ R 13.2 ร้อยละหมู่บ้าน/ชุมชน ที่ควบคุมโรคการระบาดของโรคไข้เลือดออกได้ไม่เกิน 28 วัน (2 Generation)

หมู่บ้าน/ชุมชน สามารถควบคุมโรคการระบาดของโรคไข้เลือดออกได้ภายใน 28 วัน (2 generation)

## สสอ.บุนนทริก วาระประชุมประจำเดือน เดือน กุมภาพันธ์ ๒๕๖๗ หน้าที่ ๔๔

หมายถึง มีการระบาดต่อเนื่องน้อยกว่า 28 วัน (พบผู้ป่วยรายใหม่ต่อเนื่องกัน โดยวันที่พบผู้ป่วย (วันที่วินิจฉัยสงสัยไข้เลือดออก) ของผู้ป่วยแต่ละรายที่ระยะกันไม่เกิน 28 วัน และยังคงควบคุมโรคไม่ได้) เกณฑ์เป้าหมาย ร้อยละอัตราการระบาดซ้ำเกิน 2 Generation ในหมู่บ้าน

- ขอให้ทุกพร.สต.ส่งแผนการดำเนินงานกิจกรรมรณรงค์จิตอาสาพัฒนาสิ่งแวดล้อมกำจัดแหล่งเพาะพันธุ์ยุงลายอย่างต่อเนื่องในช่วงเดือน กพ.-เมษายน 67 ตามวันสำคัญในแต่ละเดือน ส่งให้ฝ่ายภายในสัปดาห์นี้ และดำเนินงานตามแผนกิจกรรม และรายงานผล ทางไลน์ECO อำเภอบุนนทริกเพื่อให้ผู้บริหารทราบ
- [https://docs.google.com/spreadsheets/d/1O3MzjOFz2Z0OhppYhD5He\\_VqylvcK4oE7gkyNF3XOfE/edit#gid=621523777](https://docs.google.com/spreadsheets/d/1O3MzjOFz2Z0OhppYhD5He_VqylvcK4oE7gkyNF3XOfE/edit#gid=621523777)

### ตัวชี้วัดที่ R 14 การดำเนินงานควบคุมโรค OVCCA

ตัวชี้วัดย่อยที่ R 14.1 ร้อยละของประชาชนกลุ่มเสี่ยงอายุ 15 ปีขึ้นไป ได้รับการตรวจคัดกรอง โรคพยาธิใบไม้ตับ

โรคพยาธิใบไม้ตับ หมายถึง โรคที่เกิดจากการอักเสบของท่อน้ำดีติดเชื้อ “พยาธิใบไม้ตับ”ซึ่งได้รับพยาธิจากการกินอาหาร ประเภทปลาดิบ ที่มีตัวอ่อนของพยาธิ ใบไม้ตับทำให้มีโอกาสเกิดโรคมะเร็งท่อน้ำดีและเสียชีวิตได้

ประชาชนกลุ่มเสี่ยงอายุ 15 ปีขึ้นไป หมายถึง ผู้ที่มีอายุ 15 ปีขึ้นไป มีพฤติกรรม ชอบรับประทานปลาน้ำจืด มีเกล็ดขาวแบบปรุงดิบๆ สุกๆ เช่น ลาบ ก้อย ส้มปลา ปลาจ่อม ฯลฯ เคยติดเชื้อพยาธิใบไม้ตับ และมีญาติสายตรงป่วยด้วยโรคมะเร็งท่อน้ำดี มีที่อยู่อาศัยอยู่ใกล้ๆ กับแหล่งน้ำ และในพื้นที่ยังไม่มีบ่อ าบดสิ่งปฏิกูลที่ได้มาตรฐาน

การตรวจคัดกรองโรคพยาธิใบไม้ตับ หมายถึง การตรวจคัดกรองด้วยอุจจาระด้วย วิธี Modified Kato ซึ่งเป็นวิธีมาตรฐาน (Gold standard)

โปรแกรมการสร้างเสริมความรู้ด้านสุขภาพ (Health Literacy) ในการ ป้องกันโรคพยาธิใบไม้ตับและมะเร็งท่อน้ำดี หมายถึง กระบวนการปรับเปลี่ยน พฤติกรรมในการป้องกันโรคพยาธิใบไม้ตับและมะเร็งท่อน้ำดี ตามแนวทางการสร้างเสริม ความรอบรู้ด้านสุขภาพ (Health Literacy) ตามขั้นตอนวีเชฟ (V-Shape HL) 6 ขั้นตอน ได้แก่ การเข้าถึง, เข้าใจ, โต้ตอบซักถามแลกเปลี่ยน, ตัดสินใจ, เปลี่ยนพฤติกรรมและบอกต่อ

- ปี 2567 จะมีการตรวจคัดกรองด้วยอุจจาระ กลุ่มเป้าหมาย ในประชากรเสี่ยง จำนวน 450 คนจำนวน 2 ครั้ง โดยจะมีการให้ อสม.ค้นหากลุ่มเสี่ยง ส่งกลุ่มเป้าหมายมาที่ฝ่ายแล้วหลังจากนั้น ก็จะใช้โปรแกรมการสร้างเสริมความรู้ด้านสุขภาพ (Health Literacy)ให้กับกลุ่มเสี่ยง ร่วมกับการตรวจพยาธิ และตรวจพยาธิ ซ้ำหลังจากให้ความรอบรู้ด้านสุขภาพ (Health Literacy) อีกครั้ง

สสอ.บุนนาค วาระประชุมประจำเดือน เดือน กุมภาพันธ์ ๒๕๖๗ หน้าที่ ๔๕

- แผนอบรม แกนนำอสม.วันที่ 12 ก.พ. 67 และจะให้แกนนำอสม.นำส่งอุจจาระในวันที่ 15 ก.พ.67 เพื่อทำการตรวจในวันที่ 17-18 ก.พ.67

ตัวชี้วัดที่ R 15 ความครอบคลุมการได้รับวัคซีนเด็กอายุ ครบ 1 ปี

ตัวชี้วัด (R 15)ความครอบคลุมการได้รับวัคซีนเด็กอายุครบ 1 ปี

- ✅ (R 15.1) วัคซีนโปลิโอชนิดฉีด (IPV) (ไม่น้อยกว่าร้อยละ 90)
- ✅ (R 15.2) วัคซีนโปลิโอชนิดหยอด (OPV3) (ไม่น้อยกว่าร้อยละ 90)
- ✅ (R 15.3) วัคซีนหัด คางทูม หัดเยอรมัน (MMR1) (ไม่น้อยกว่าร้อยละ 95)

ในการนี้จึงขอให้รพ.สต.ที่ยังมีผลงานในการดำเนินงานไม่ผ่านเกณฑ์ เพื่อรักษาระดับความครอบคลุมการได้รับวัคซีนเพื่อผ่านเกณฑ์ตามแผนงานและเพื่อผลประโยชน์ของเด็กในพื้นที่

R15.1 ความครอบคลุมการได้รับวัคซีนโปลิโอชนิดฉีด (IPV) ไม่น้อยกว่าร้อยละ 90

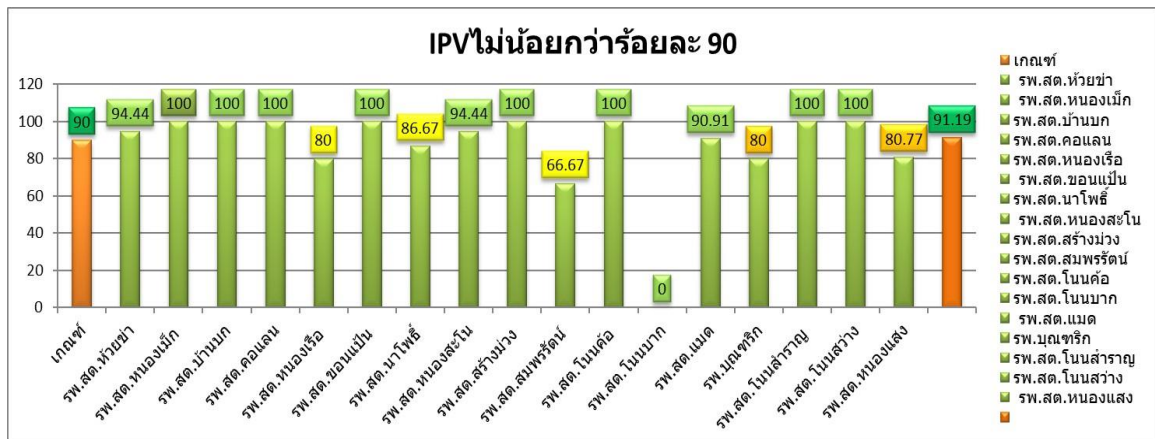

R15.2 ความครอบคลุมการได้รับวัคซีนโปลิโอชนิดหยอด(OPV3) ไม่น้อยกว่าร้อยละ 90

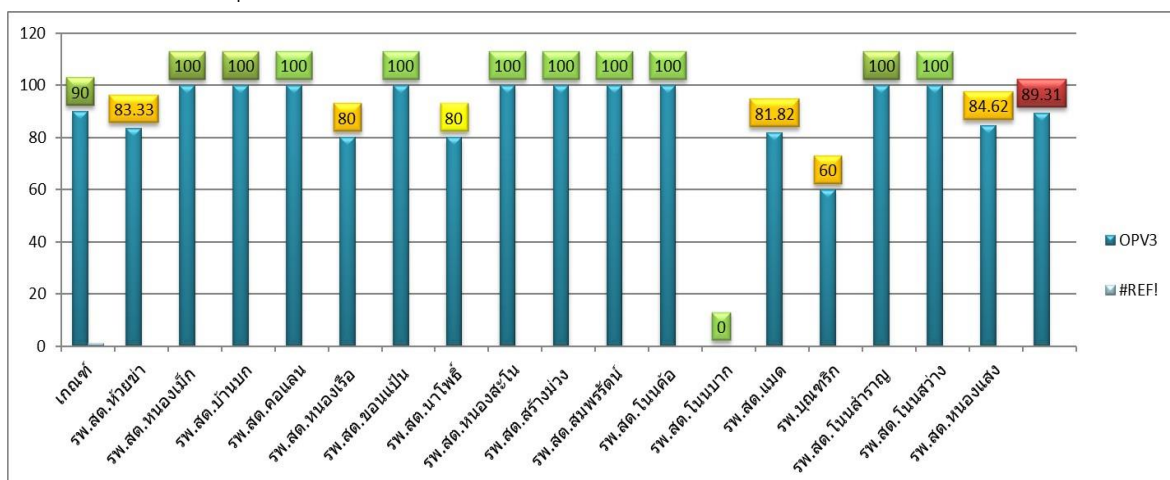

R15.3 ความครอบคลุมการได้รับวัคซีนเข็ม คางทูม หัดเยอรมัน (MMR1) ไม่น้อยกว่าร้อยละ 95

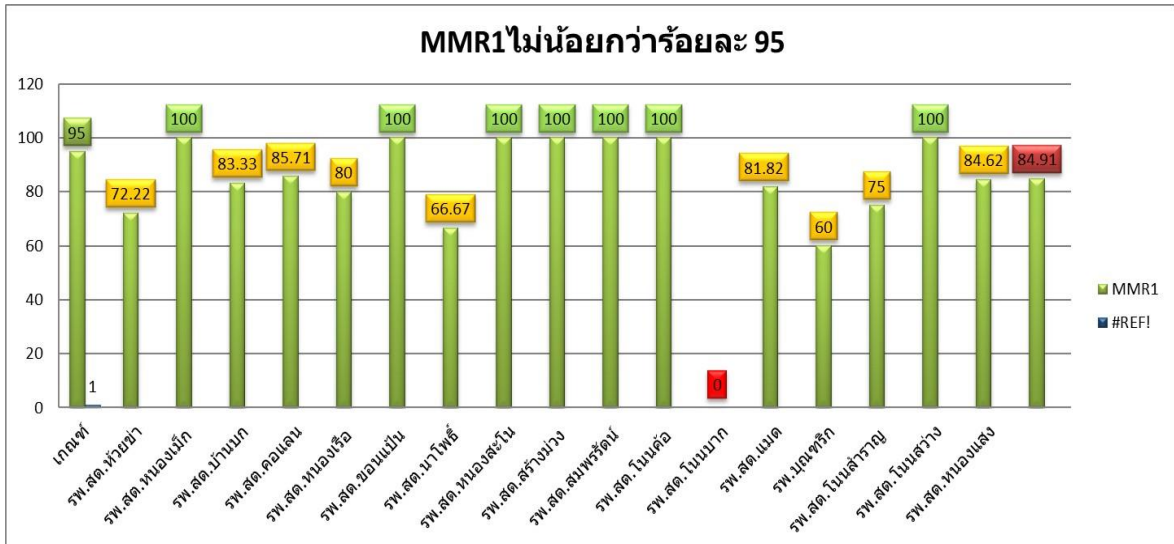

#### 4.9 งานเทคโนโลยีสารสนเทศ

- 1 การส่งรายงาน Back up JHCIS ทุกวันที่ 1 ของเดือนถัดไป (เดือนมกราคม 2567) เพื่อเก็บไว้ที่เครื่องคอมพิวเตอร์สำนักงานสาธารณสุขอำเภอบุนนทริก ยังไม่ส่ง รพ สต ห้วยขา
- 2 การส่งข้อมูล 43 แฟ้ม ทุกวันที่ 1 ของเดือนถัดไป เพื่อนำเข้าข้อมูล OP43F\_Analysis เพื่อใช้ดูข้อมูลผลงาน และส่งกลับ OP43F\_Analysis ให้ รพสต ตรวจสอบข้อมูล เทียบกับ HDC
- 3 การส่งรายงานประกันสังคม ส่งได้ที่ <https://cs5.chi.or.th/ssopupload>



## Statement ผู้ป่วยนอกทั่วไป

โรงพยาบาลส่งเสริมสุขภาพตำบลบ้านขอนแก่น ตำบลคอแลน ( 03649 )

แสดง 15 รายการ

ลำดับ	เลขงวด	เลขที่เอกสาร	จำนวนราย	จำนวนเงิน	ดาวน์โหลด
1	202312	03649_SOGNSTM_202312	15	1,448.50	<a href="#">↓</a>
2	202311	03649_SOGNSTM_202311	16	1,292.50	<a href="#">↓</a>
3	202310	03649_SOGNSTM_202310	16	1,205.00	<a href="#">↓</a>
4	202309	03649_SOGNSTM_202309	5	330.00	<a href="#">↓</a>
5	202308	03649_SOGNSTM_202308	22	5,790.00	<a href="#">↓</a>
6	202307	03649_SOGNSTM_202307	9	1,508.25	<a href="#">↓</a>
7	202306	03649_SOGNSTM_202306	7	671.00	<a href="#">↓</a>
8	202305	03649_SOGNSTM_202305	2	24.50	<a href="#">↓</a>
9	202304	03649_SOGNSTM_202304	6	501.00	<a href="#">↓</a>
10	202303	03649_SOGNSTM_202303	9	1,933.75	<a href="#">↓</a>
11	202302	03649_SOGNSTM_202302	28	2,991.00	<a href="#">↓</a>
12	202301	03649_SOGNSTM_202301	7	269.50	<a href="#">↓</a>
13	202210	03649_SOGNSTM_202210	1	3.50	<a href="#">↓</a>
14	202209	03649_SOGNSTM_202209	3	134.25	<a href="#">↓</a>
15	202208	03649_SOGNSTM_202208	3	91.00	<a href="#">↓</a>

Previous 1 2 3 4 Next

## ประวัติการส่งธุรกรรม

โรงพยาบาลส่งเสริมสุขภาพตำบลบ้านขอนแก่น ตำบลคอแลน ( 03649 )

แสดง 1-116 จาก 116 ผลลัพธ์

ลำดับ	ชื่อไฟล์	วัน-เวลา	ผ่านช่องทาง	สถานะ	ผลการตรวจสอบ
1	03649_SSOPBIL_2401_01_25670202-104643.ZIP	02 กุมภาพันธ์ 2567 10:50 น.	Website	A	REP <a href="#">↓</a>
2	03649_SSOPBIL_2312_01_25670103-091517.ZIP	03 มกราคม 2567 09:23 น.	Website	A	REP <a href="#">↓</a>
3	03649_SSOPBIL_2312_01_25670102-153618.ZIP	02 มกราคม 2567 15:38 น.	Website	A	REP <a href="#">↓</a>
4	03649_SSOPBIL_2311_01_25661201-141902.ZIP	01 ธันวาคม 2566 14:21 น.	Website	A	REP <a href="#">↓</a>
5	03649_SSOPBIL_2310_01_25661103-161026.ZIP	03 พฤศจิกายน 2566 16:12 น.	Website	A	REP <a href="#">↓</a>
6	03649_SSOPBIL_2309_01_25661004-104552.ZIP	04 ตุลาคม 2566 10:47 น.	Website	A	REP <a href="#">↓</a>
7	03649_SSOPBIL_2308_01_25660911-141032.ZIP	11 กันยายน 2566 14:13 น.	Website	A	REP <a href="#">↓</a>
8	03649_SSOPBIL_2307_01_25660807-095224.ZIP	07 สิงหาคม 2566 09:56 น.	Website	A	REP <a href="#">↓</a>
9	03649_SSOPBIL_2306_01_25660703-123026.ZIP	03 กรกฎาคม 2566 12:33 น.	Website	A	REP <a href="#">↓</a>
10	03649_SSOPBIL_2305_01_25660612-113146.ZIP	12 มิถุนายน 2566 11:37 น.	E-mail	A	REP <a href="#">↓</a>
11	03649_SSOPBIL_2305_01_25660607-101555.ZIP	07 มิถุนายน 2566 10:20 น.	Website	A	REP <a href="#">↓</a>
12	03649_SSOPBIL_2304_01_25660501-093936.ZIP	01 พฤษภาคม 2566 09:45 น.	Website	A	REP <a href="#">↓</a>
13	03649_SSOPBIL_2303_01_25660403-104859.ZIP	03 เมษายน 2566 10:54 น.	Website	A	REP <a href="#">↓</a>
14	03649_SSOPBIL_2302_01_25660301-154218.ZIP	01 มีนาคม 2566 15:44 น.	Website	A	REP <a href="#">↓</a>
15	03649_SSOPBIL_2212_01_25660222-155605.ZIP	22 กุมภาพันธ์ 2566 16:01 น.	Website	A	REP <a href="#">↓</a>

Previous 1 2 3 4 5 ... 8 Next

4 โปรแกรม smart Refer การติดตั้งโปรแกรมการใช้งาน ดำเนินการครบทุกแห่ง สามารถใช้งานได้ครบทุก  
รพสต

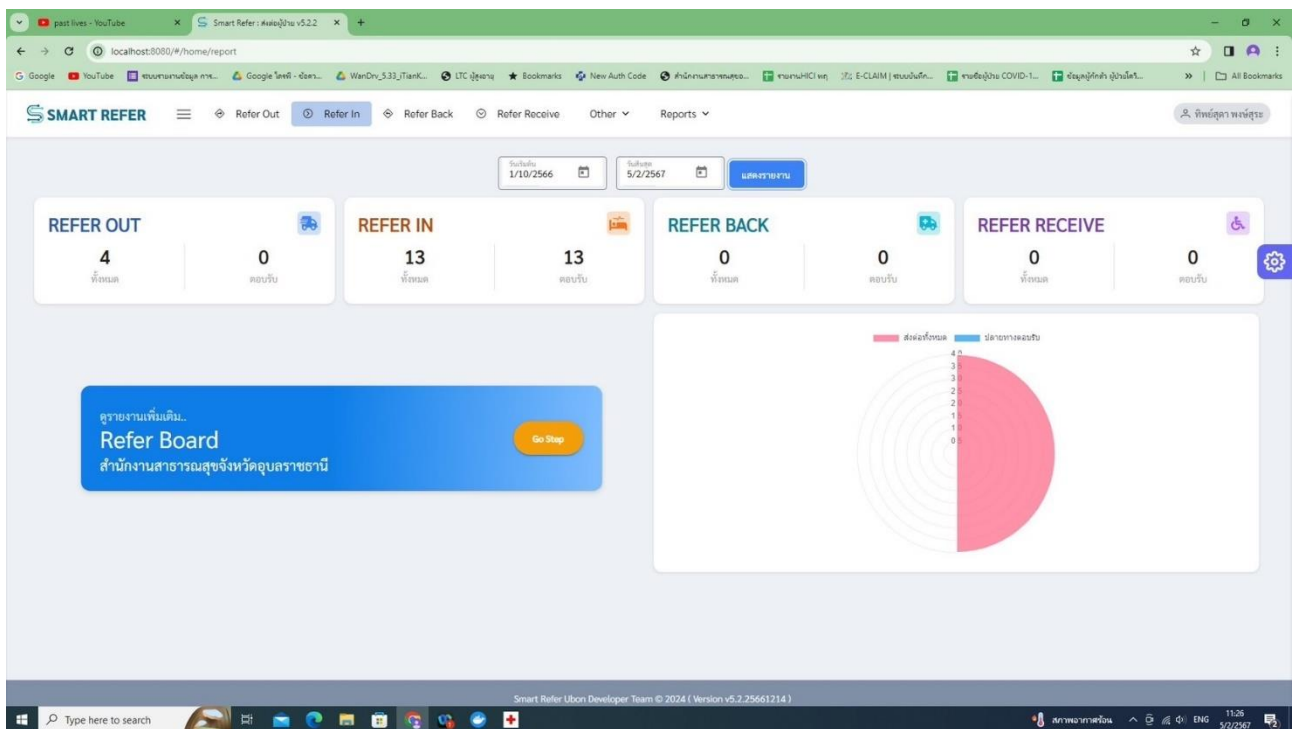
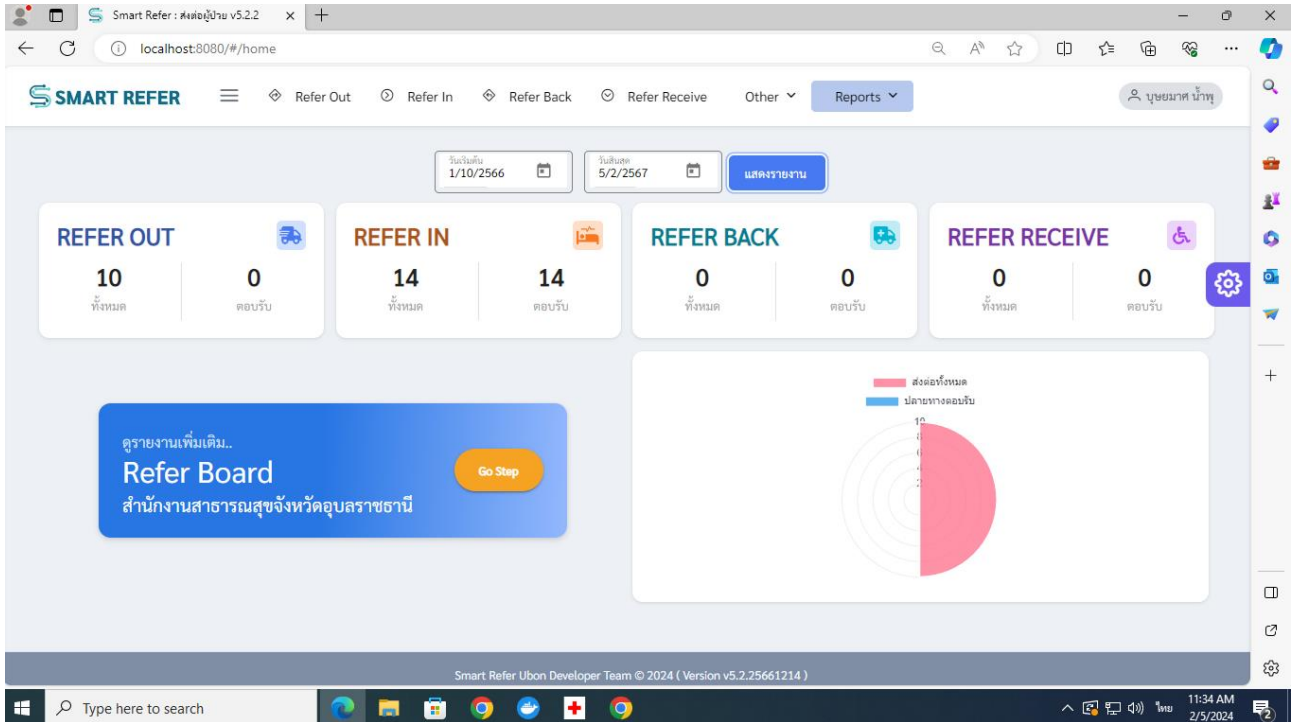

สสอ.บุญชริก วาระประชุมประจำเดือน เดือน กุมภาพันธ์ ๒๕๖๗ หน้าที่ ๔๙

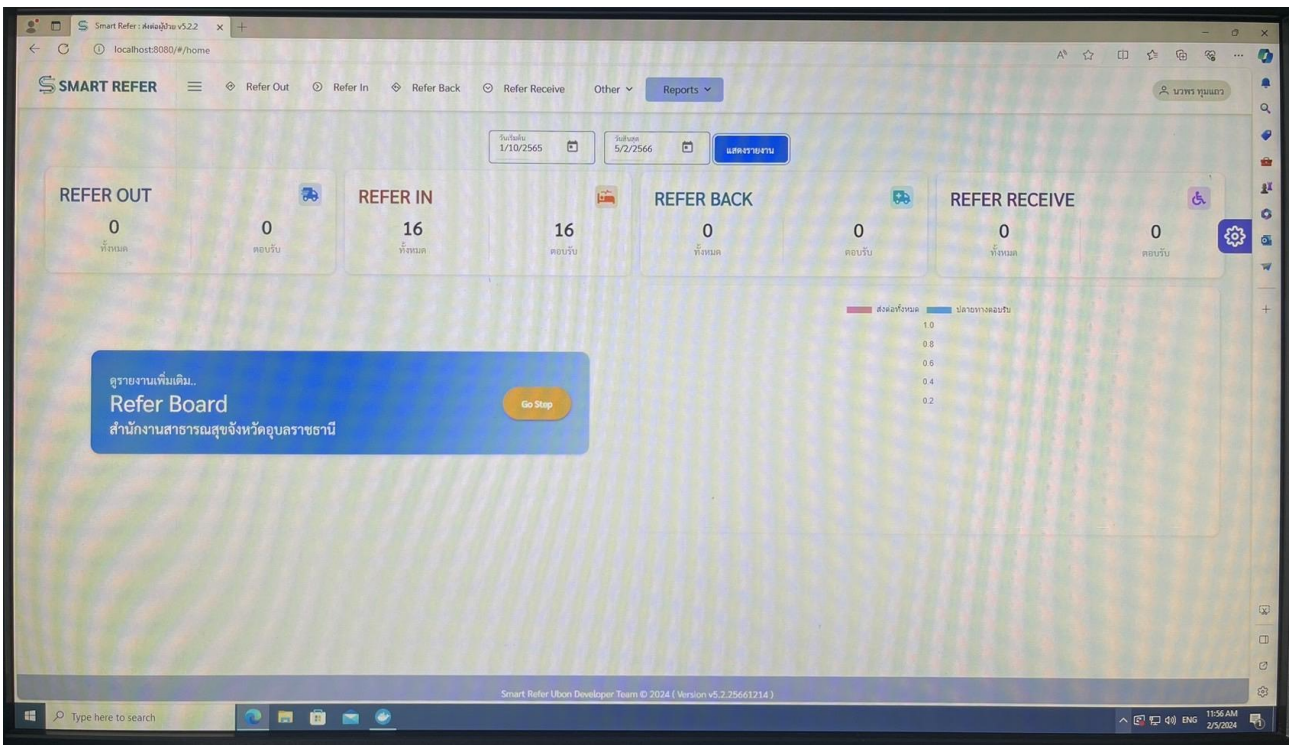
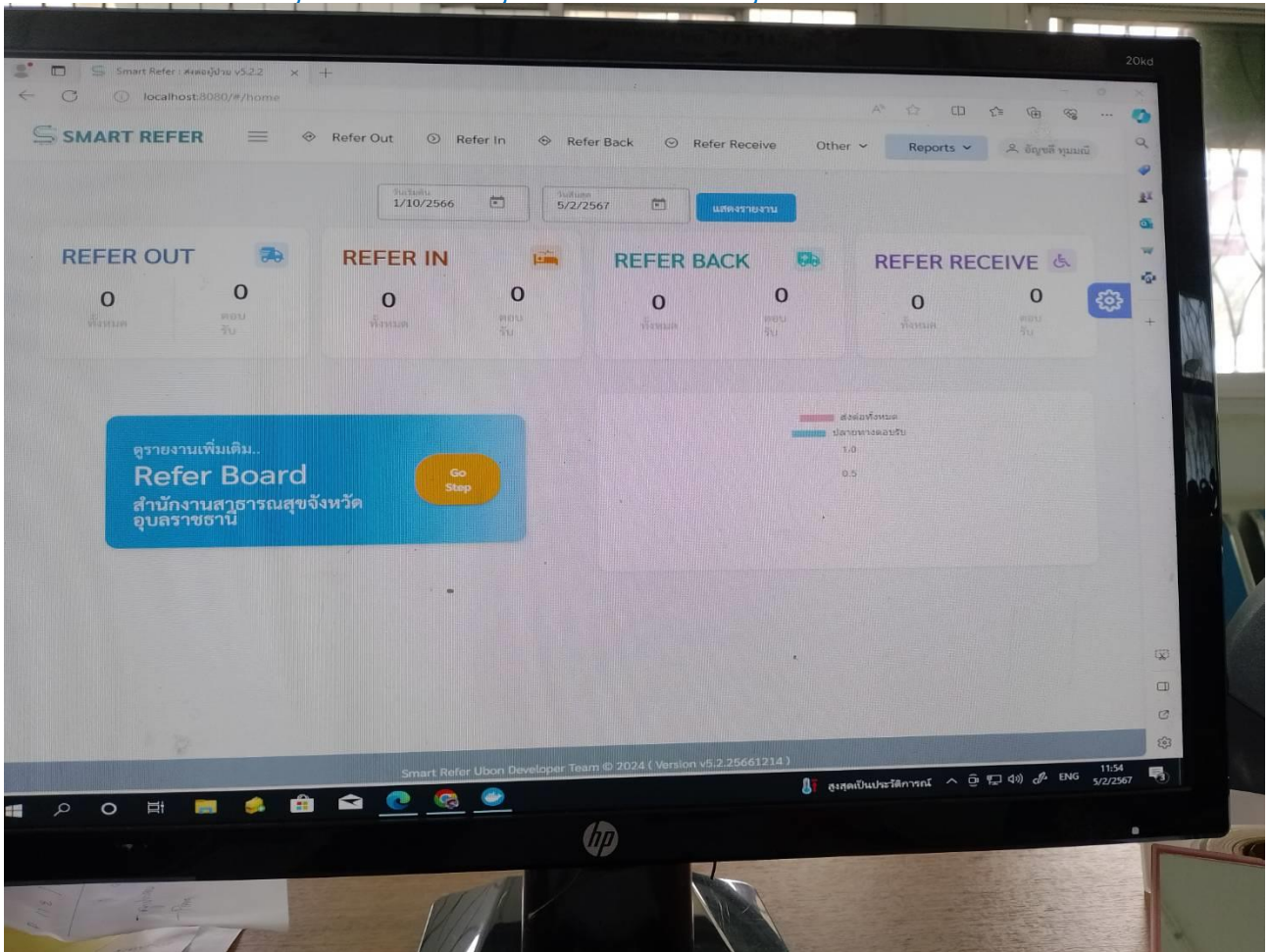

สสอ.บุญชริก วาระประชุมประจำเดือน เดือน กุมภาพันธ์ ๒๕๖๗ หน้าที ๕๐

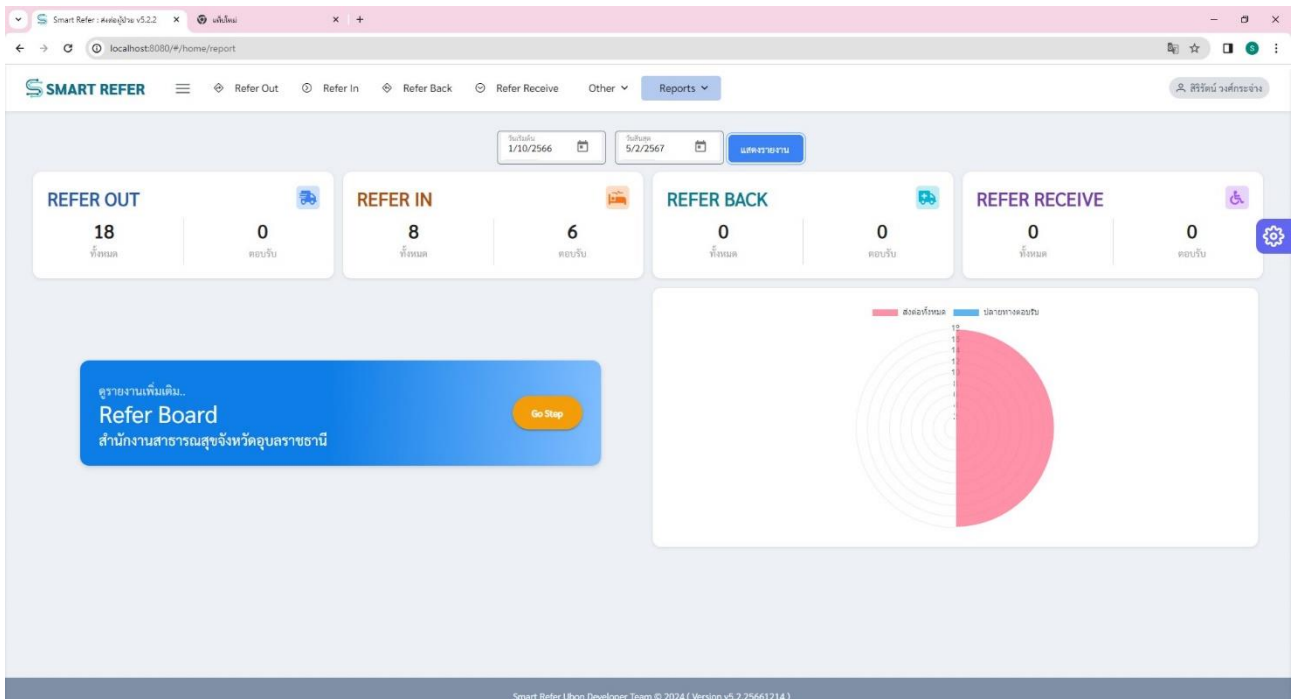
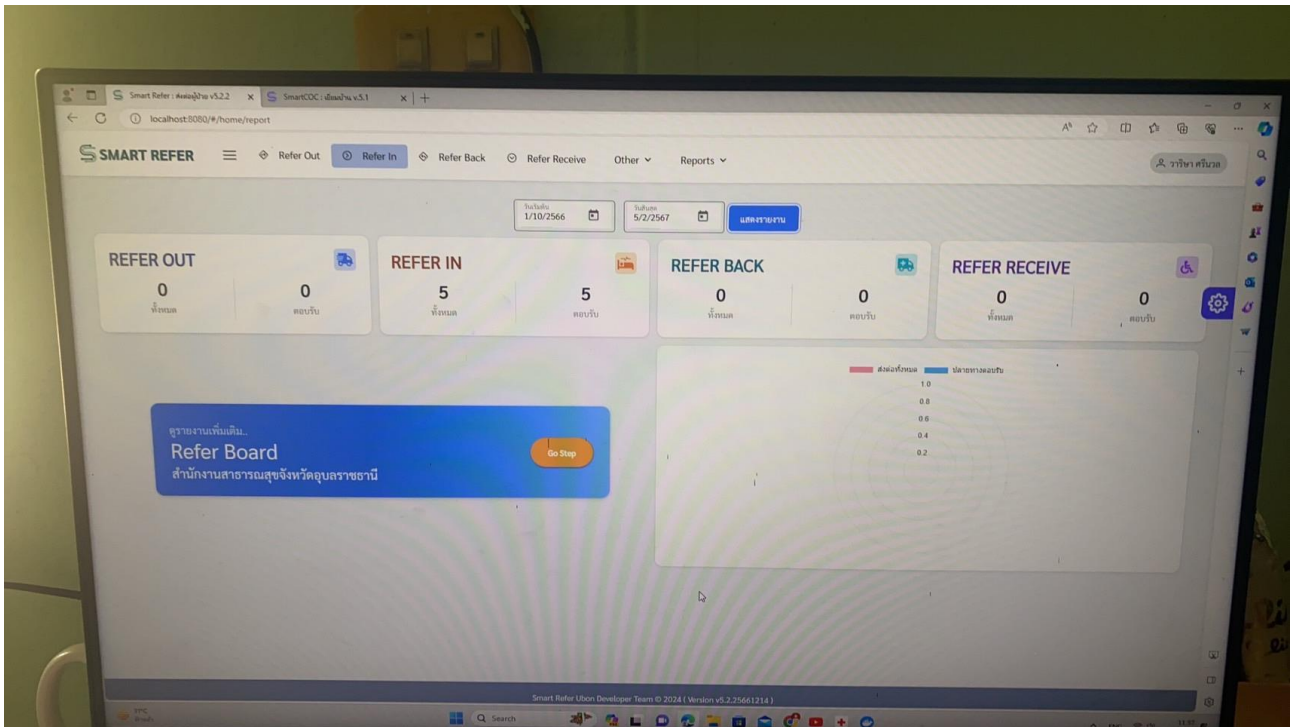

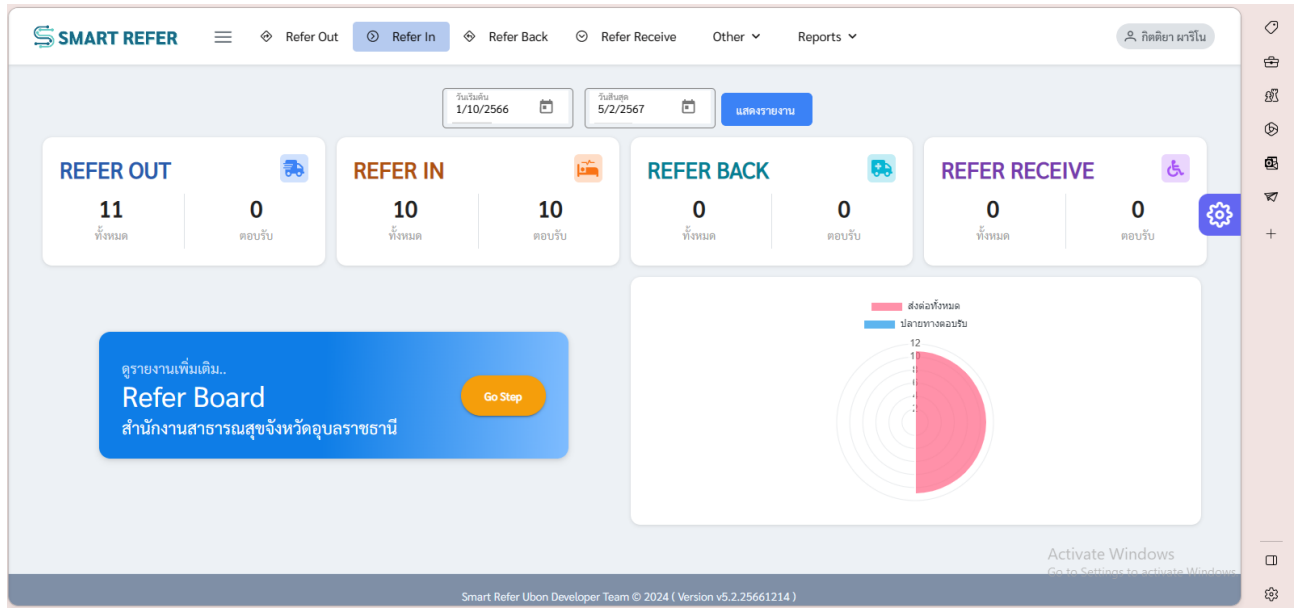

วาระอื่นๆ